工商晚報
THE KUNG SHEUNG EVENING NEWS

督印及承印：工商日報有限公司
香港灣仔分域街十八號

每日兩大張下午四時出版

兩架電車發生輕微相撞 售票員死得離奇
意外中之意外兇手係私家車

【本報訊】西環城多利街電車總站附近，今晨七時四十分，發生連環車禍，釀成一電車售票員被夾斃慘劇。

當時上述電車總站，有兩輛電車，接連行駛，後面的一輛電車頭部，撞向前行的一輛電車尾部，兩車損毀的程度本來不甚嚴重，但由於撞車事件已發生，其中一電車售票員王耀祖，便自動下車，負責度位及劃火綫工作，不料正當他在馬路上劃綫之際，冷不防一輛私家車向他撞來，把他夾在私家車與電車側邊，當場被夾成肉餅，身受重傷，被送醫院途中不治斃命，變成意外中的意外。

死者王耀祖，四十歲，失事的私家車司機據說爲最近考到駕駛牌照的。

大埔墟今晨發生警匪戰
一男子跳樓跌斷左脚被捕

【本報訊】新界大埔墟今晨發生一宗警匪追逐戰，結果，警察在五百碼追攻後，匪徒終於在前無去路，後有追兵之情況下，從二樓躍下一條後巷中，左脚折斷被擒轉送醫院救治。

追逐戰發生於今日凌晨三時許，大埔警署兩名警察於例行巡邏中，發覺靖遠街卅三號永興隆士多之鐵閘，似乎有被撬開之痕跡，同時舖內更有閃爍不定之火光，認爲可疑，遂不動聲色，匿伏街頭，嚴密監視。

果在不久之後，一男子突從舖中閃出，匿伏監視之兩名警察，立即喝令停步受檢，該男子知已事洩，飛步急逃，但靖遠街並無橫街窄巷可以走避，該男子被追得走投無路，竟冒險衝入義記客棧，企圖從該處設法走落靖遠街之後巷，但螳螂捕蟬，黃雀在後，當上到義記客棧時，兩警員已追到，該男子在前無去路，後有追兵之情況下，躍樓逃走，於是跌到左脚折斷，束手被擒。

事後，大埔警署探目黃似錄，探員戴德興進行現場調查，發覺士多店內之銀櫃，有被撬痕跡，但櫃內現款三百餘元，則仍毫無異狀。

市場漫步 卜算子

應是嚴冬天氣却似暮春 商人冷在心頭
現時存在商人手上待銷之臘鴨有五十萬隻
臘味約一百噸，此外還有大批現成寒衣七十萬件，假如天數還不轉寒，冷便有大批「壓年貨」了！

【本報訊】「大寒」節後四天來，本港天氣不寒而反暖，在一般年宵貨品生意正在密鑼緊鼓聲中，天氣不寒而令商家心寒的，有兩類貨品，其一類是臘味，另一類是服裝，這兩類年宵貨品是要「天時」與「人和」配合纔能夠暢銷的，像現在溫煦如暮春的天氣，又怎不會有關商家「冷在心頭」？

本月份運到的臘鴨，據商家估計共來有卅萬隻左右，現在尚未售出的，大約尚有廿萬隻，還廿萬隻臘鴨，有些在零售商手上，有些在欄商手上，如果天氣合時，到除夕前可望有九成以上可以售出，尚有一成壓年是不成問題的，但現在天氣這樣暖，臘鴨要滴油了，不但影响購買臘鴨送禮的人有些猶豫，即購買臘鴨過年的人也有些觀望的狀態。

臘腸方面，現在運到存倉的大陸貨，約有一百噸，預算今後幾天內尚有同等的數量到港，另由港九製造商製成尚未售出的臘腸約有五十噸左右，合計起來，共有二百五十噸臘腸預備在今後十天內推銷，二百五十噸等於四十一萬餘斤，如果天氣正常，這四十餘萬斤臘腸不但不會銷不清，本港製造商還要趕製應市，假定平均每十個人購買一斤臘腸過年，全港四百萬人在今後十天內可以消費四十萬斤臘腸，但這是最保守的預算，其實不祗此數，無如現在天氣欠佳，即使這四十餘萬斤臘腸能夠銷得清過年，但本港製造商已經不敢繼續大量製造應市。

說到服裝，現在因爲天氣應寒反暖，最受打擊的，就是現成的男裝乾濕褸，中褸及短褸，假皮飛機恤，女裝厚絨長褸，估計現在未沽出的港製乾濕褸及假皮飛機恤約有二十萬件，女裝厚絨長、中、短褸約有五十萬件，這七十萬件，如果天氣寒冷，件件貨決不會積壓到現在，又假如今後十天內，天氣呈正常的寒冷，這七十萬件貨亦不可以銷消過年，如無現在天氣反常，假定到除夕仍然是如此，這七十萬件貨銷路就大有問題了，因爲今年本港大部份市民消費力已比去年同期減弱，很多人對於歲晚添衣，總是不急不實，像現在天氣和暖，實在不必披上乾濕褸，皮飛機恤，厚絨褸那些累贅，寧可把錢省出置其他物品，在這樣的情形下，服裝商如果到除夕仍不能沽清這些現貨，歲晚週轉也有很大的影响。

現在臘味商與服裝商有一種共通的心理，就是希望今後四，五天內寒流迅速到港，纔能把橫在眼前的頹勢扭轉，否則一直暖到除夕，就不堪想像了！

蔣總統在自由日發表文告
願儘快反攻大陸
盼自由陣營積極予以支持

【台北廿三日路透社電】中華民國蔣總統今天向自由陣營呼籲，要求給予積極支持，使中華民國得以加速反攻中國大陸。

蔣總統在「自由日」的文告中說：共黨集團內部衝突的加深和中國大陸大規模暴動的出現，已經產生最有利於推翻鐵幕的環境。

蔣總統說：「我們希望自由陣營給予積極支持，使我們得以在中共獲得時間完成研造核子武器之前，而迅速着手反攻中國大陸。」

蔣總統的文告，是在參加「自由日」紀念的十一萬羣衆的巨大集會中宣讀的。

本港天文台今晨錄得猛烈地震

【本報訊】本港天文台於今晨八時十七分紀錄得有猛烈地震，但震源現時仍未能確定在何處。

今日天氣

預測今日吹和緩之東風，天色晴朗，但黃昏後轉爲密雲，天氣乾燥而溫暖。今晨最低溫度爲攝氏十六點七度（即華氏六十二點一度），午間升至攝氏二十一度（即華氏七十度）。

又據天文台報告：風姐「露芙」，今午已減弱成一熱帶低氣壓，集結在馬尼剌之東北偏東約一千二百哩外。

兩個小販被打傷
三個小販管理隊員執行職務

【本報訊】兩名在西營盤正街擺賣雜貨的小販，今晨與三名小販管理隊員發生爭執，頭部與面部受傷，被送醫院救治。有關當局，現並進行調查。

據說在正街四十二號門前擺賣什貨的一名十七歲小販劉炳楓，今晨十時許，正在檔口前食飯，一名小販管理隊目與兩名隊員，認爲他擺放在檔口前的一個木箱阻街，着他立即搬走，劉答以「食完飯就搬」，該小販隊不准，於是雙方發生爭執。

在爭執中，劉之四十三歲父親聞訊，向雙方調解，在調解中，父子兩人頭部與面部被人毆傷。

印尼幣值慘跌

【本報訊】由於印尼在國際上黷武荒唐，以致幣值大跌，影响到在港訂下之棉紗無法清理，目前尚有千餘包拖下無期。

[illegible]：印尼商家在去年十至十一月間，向港訂下之棉紗共有三千包左右，但除了付出一千餘包之外，尚有一千餘包未付，主要原因是印尼幣值大跌，彼邦商家暫時停止清理訂貨額，向港定此一千餘包棉紗究竟甚延提取。

近年來酒樓餐館
食品價不斷提高
中下級食肆增價數目較大

【本報訊】年來酒樓、餐室之一種趨勢，係不斷提高價格。

牛奶冰廠公司食品供應部經理覺士稱：基于若干因素，價格增加「小許」。渠解釋，就香港而言，屋租、差餉及工資現已比數年前高，且繼續增加中。就食品生產本身而言，許多時候價格係視乎世界供求情況，例如肉食，香港現時之售價則比世界市場爲貴。

本地之菜蔬需求甚殷，更由於數月前颱風之破壞，故售價較貴。至於供求過大，運利公司經理杜燊認爲糧食價格上漲輕微，且屬正常。渠以[illegible]物品價貴便遍謂一般價格均貴。

據報，本港若干大酒店及大酒樓，實際上加價甚少，理由係採購之增加支出，可[illegible]。占美餐廳主持人謂，除肉食增加小許外，其餘未加價。文華酒店與美心餐廳均謂價格仍舊，希爾頓酒店則謂，加價甚少。

[illegible]則幾乎全部加價，但以中下酒樓餐室較爲顯著。例如中等餐室之餅食，每件由三毫改爲四毫，即增加百分三十以上。

痲疹症流行
紅紫草猛漲
每担漲一百七十元

【本報訊】近來痲疹流行，國藥紅紫草據[illegible]銷而價升近倍。據藥材商指出：西北紅紫草，因貨底疏少，而近期痲疹流行，華人多以此作治療藥物，故驟感搶手，價格飛漲，每担由三百八十元還升至五百五十元之巨！看來春季痲疹仍是「旺季」，紅紫草價格似難回順。

百餘年來以創造及設計聞名於世

瑞士

樂都表

一九六五年又創記錄之輝煌出品

歐洲霸王

配最新擎天星表面

破瑞士表面"發號"最高度記錄

樂都表自一八四八年設廠以來
即以創造及設計表面聞名於世
一九五四年……首創鑽石字面
一九五九年……首創噴射面
一九六一年……首創蝴蝶真金面
一九六五年再以無敵姿勢首創擎天星表面

OCTO
EUROCOM

過肥年

臘肉臘腸肥臘鴨
煎堆茶泡過肥年

瓊華臘味
膏腸皆自臘 無肉不新鮮

瓊華煎堆
煎堆碌碌 金銀滿屋

九龍旺角彌敦道
電話 八八九二八四

港澳 陳太吉酒莊 自設酒廠 醇舊米酒
（各大酒家、酒莊、飯店、均有代售）
總行：香港永樂街一○八號 電話：四三二四九八
九龍分行：旺角砵蘭街三二二號 電話：八四○二二一
酒廠：澳門羣除街十二號 電話：四三九七
澳門：爐石塘四十九號 電話：三○八二

詹森進院前後

慶祝就職舞會跳到他們疲倦

美國總統詹森伉儷,於一月廿日晚上在華盛頓沙拉頓公園酒店舉行就職典禮中的最後一大舞會中的舞姿。(美聯社)

宣誓就職之後應酬極爲忙碌

一月二十日詹森總統在國會宣誓,並發表就任演說後,翻閱其演說全文。在就職台上立於總統之側者爲副總統韓福瑞。(美聯社)

醫生前往醫院探視詹森

白宮醫生巴克萊海軍少將於本月廿三日探視詹森總統後離開伯西斯達海軍醫院。巴克萊醫生因詹森總統支氣管發炎,特着其入院治療。(合衆國際社無線電傳真)

於今夫人也告病倒

詹森總統夫人,於本月廿三日抵達華盛頓海軍醫院。(合衆國際社無線電傳真)

女公子露茜整夜在醫院陪伴

詹森總統女公子露茜,於一月廿三日整夜探視其父之後離開伯西斯達海軍醫院。(合衆國際社無線電傳真)

五次舞會,十換舞伴 詹森夫婦疲憊不堪 患重傷風雙雙入院

詹氏保証一兩天內將痊愈

【華盛頓廿三日合衆國際社電】詹森總統和他的夫人,因患重傷風病,均入醫院留醫。

詹森總統因患喉嚨傳染病,以致妨礙他的呼吸,於黎明前用十字車被送往伯西斯達海軍醫院。但據說:他已「大有起色」。

詹森夫人在十二小時之後被送入詹森總統病房附近的一間病房。多名醫生爭刻正替她治療醫學用語稱爲「上呼吸器官傳染症」的重傷風病。

【華盛頓廿三日路透社電】因患重傷風和呼吸器官傳染病於今晨進入一間醫院的詹森總統,今天向各報記者提出保証,說他「在一兩天內將完全妥當」。

詹森總統在白宮發言人宣佈,總統將於治療有良好反應之後一小時,在他的醫院套房接見四個記者。

他說:「如果有若干事情要做的話,則我在短時將不遲疑穿起我的褲子,回去辦公」。

詹森總統穿着粉紅色睡衣,他躺在牀上,并有一架電子噴霧器,把蒸汽向其面上噴去,以使和緩他的呼吸。

床前有個噴霧器 好使詹氏呼吸暢

詹森總統在跟各報記者會談十三分鐘的期間咳嗽數次,他在談話時聲音顯得嘶啞很。

據詹森總統提及他的胸部曾有一種權案的緊覺說:「我覺得現時好了一些」。

他說:他覺得他要生病,因「我的抵抗力低微得很」。

他曾辛苦工作,把一大批立法咨文送到國會去,他在過去數天並未有進午餐或審在下午小睡。

「這可能是一項教訓……」他并未有說完這句話,但詹森顯然表示他對於他的日常公務要小心一點。

【華盛頓廿三日路透社電】美國總統詹森在極爲繁忙的歷時一個星期的就職典禮活動和爲國會的長時間工作後已經生病。

國會已接到總統關於外援。國防、教育和移民方面的特別指示,預算方案將於星期提出。

上週末在德州農場中與加拿大總理皮爾遜會談後,詹森即開始就職典禮的活動,經常參加宴會和舞會,在五次舞會的一次中,他曾換了十次舞伴,在寒冷的冬天中,甚少穿上大衣。

第二天總統即進行工作,接見民主黨與共和黨的領袖,討論國際局勢。昨天他曾與參議院委員會主席們會談,下午時,他的喉嚨就感覺痛,並有粗鈍的咳嗽。

【華盛頓廿三日路透社電】白宮宣佈:現年五十六歲的詹森總統,於今天早上進入醫院,來治療刺激性的傷風。預料他將要住院五天。據說:詹森的氣管和支氣管受到刺激。(氣管是一條大約四吋長,從頸部的喉部直伸至胸部的管子。)

白宮新聞秘書列特說:詹森總統於昨日下午大約四時的時候,覺得他的喉間痕癢,而且還有被聲咳嗽。列第又說:詹森後來連晚飯也不吃,就上床休息去了。他並且於今天凌晨一時,召喚他的私人醫生巴格利海軍少將前來診視。他的咳嗽後來變得惡化了,而且咳的時候感到相當痛苦。

【明尼蘇達州聖保羅市廿三日美聯社電】美國副總統韓福瑞今天到達這裡,參加本市一年一度的冬季嘉年華會。

韓氏說:詹森總統的病並不要緊,總統曾告訴他說:「你可以照常工作。」

詹森明日提出下年度預算案

【華盛頓廿四日法新社電】詹森總統將於星期一向國會咨送下一財政年度的一項九百九十七億美元預算案,規定多項減少軍費、加對於教育、衛生、房屋和對抗貧窮的經費。

據他向國會所咨送的咨文說:他的預算案,旨在達成他向美國人民所答應的「大社會」目的。

全國的歲收,估計有九百四十四億,(或比一九六四年至六五年度預算案多過三十億美元)。詹森政府建議在開支方面與去年比較增加廿二億美元。

此舉使到赤字有五十億美元,或比上一項預算案少過十億美元。

賓第談中國問題 美懼與蘇開火 故而失去大陸

【華盛頓廿四日合衆國際社電】據主管遠東事務助理國務卿威廉賓第在星期六說:如果不打「第二次戰爭」,美國在第二次世界大戰後,實不能阻止共黨收接中國大陸。

據賓第向米蘇里州華盛頓商會發表演說稱:在中國、韓國和東南亞的局勢是第二次世界大戰後在一九四五年情況的「三大毛病」。

他說:在中國國共軍隊經過短期和躁急的休戰後,「在政府力量受到重大削弱的情況下」內戰即恢復發生。

據賓第說:「我們曾在每一方面盡可能協助那個政府。許多錯誤,曾有可能造成,但根據最後的分析,如果中國大陸要從共黨手中獲得拯救,則美國那時一定要担承把大批地面和空軍部隊在中國大陸打二次大戰爭。由於面對來自蘇聯對歐洲和近東的同時威脅之故,我們並未有(或者不能)作出這項承諾。」

羅斯克發表談話 美保衛責任是全球性的

【維琴尼亞州杉斯茅廿四日電】美國國務卿羅斯克今天說:美國的保衛責任是全球性的。

羅斯克說:「在這種世界中,美國不能在單獨保衛北美洲或西半球,或一個洋,或西歐,就能得到安全。我們必須關切整個世界。我們祇有在這個行星的自由之安全時,才能得到安全。」

羅氏說:近年來在自由世界的某些領袖中有一種傾向,就是在談論和行動着似乎是一場大戰的危險已經消退。

他說:「這種傾向或者是由於莫斯科與北平間的爭執,以及在東歐中有要求更多自治權運動而告擴大。重大的非法侵略的危險是減少了,這是由於自由世界,特別是美國強大的軍事力量,但鬆解會招致侵略。我們必須保持警惕,改變我們和盟邦的能力,來對付輕型的侵略,例如武器和人員越過國界的滲透。共黨已改用主義和訓練的較爲輕微的侵略形式。」

新聞鼻

南越爆發新危機

南越教徒,又於星期五六兩天在順化和嘉定兩省地區示威遊行,他們沿街道上阻止汽車行駛,在順化搗毀了美新處圖書館,焚燬了八千冊圖書。他們指摘美國人「不應該支持他們要推翻的陳文香政府」,並高呼「泰勒滾蛋」。

南越佛教總部於星期五發表聲明,要求佛教徒學習一九六三年當衆自焚的廣德榜樣,以達到打倒陳文香政府的目的,該聲明又要求泰勒對目前在以絕食至死爭取打倒陳文香政府的佛教領袖的生命負責。換言之,佛教徒不但反對現政府,並且還遷怒於泰勒大使,連帶也反對美國了。

在政府方面,陳文香總理於星期六晚,自電台發表緊急演說,他除了竭力顧勸佛教徒停止反對政府和美國外,並要求民衆認清楚局面的嚴重,提高警覺,不要將國家的命脈移交越共及其主子中共之手。西貢軍區司令范文東更頒發告示,透過電台廣播,要求學生不應被「共黨跟班」利用,應繼續上課,並呼籲人民「勿跟共黨走」。

這是南越政府和人民與及駐南越的美國工作人員對共黨展開軍事鬥爭之際,同時展開了政治的鬥爭。

共黨顛覆一個國家,慣常採用的手段,是從心理上瓦解敵人的鬥志。他們利用無知的青年和好搗亂的無賴去破壞社會的秩序,造成一個紛亂的局面,使到政府當局無法維持治安和秩序,而達到其攫奪政權的目的。今天南越的政府和軍民,面臨這個攷驗,且看他們能不能沉得住氣,喚起全體軍民的理智,擁護政府,貫徹政令,維持整個社會的治安秩序,不致將民族的自由斷送於共黨之手。這得要依賴南越人民的智慧如何抉擇了。

美總統患病入院

美總統詹森昨天因喉部不適,入院治療,據說患的是敏感反應之傷風症。

詹森總統今年五十六歲,他於一九五一年,曾患嚴重的心臟病。因此他於入院後,醫生立即替他施行心電測驗,據說「心臟正常」。如果他的病,僅限於「呼吸器官傳染病」,那是容易痊愈,我們謹祝他早占勿藥。

北越共軍入寮國

最近數週來,北越共軍開入寮國中部及南部,使美國務院認爲「可慮」,此刻值得我們嚴加注意的,是這批北越共軍,是假道寮國而往南越,抑或留在寮國作戰呢?仍有待於事實的證明。從已往的事實看,北越共軍從來沒有以正式軍隊的形式在南越作戰。如果他們拉破了臉皮,正式參戰,那麼南越的戰局,便正式起了質的變化了。

紐約男子五名 付錢觀看四名裸女游泳

原來其中兩名是警探

【紐約廿三日路透社電】有五個男子,每人付出二十五美元,在一家私家游泳池中觀看四個裸體的女孩子游泳。

但其中二人突然表露警探身份,這四個游泳者今天被控以作猥褻暴露罪名,他們都是模特兒。一個售票的男子和另一個負責招待的女人則被控以協助犯罪的罪名。

警方說:這項游泳是由一家藝術館主辦,於晚間租該游泳池使用。

英首相威爾遜說硬話 補選失敗雖可嘆 政府計劃續進行

威爾遜

【倫敦廿三日路透社電】據英國首相威爾遜告知一家星期報說:英國工黨政府,不管失去其外相和在議會獲得狹小多數,仍將繼續進行其計劃。

在左翼「星期日公民報」所發表的談話中,威爾遜敍述外相華爾克本週在一次補選中的失敗,「令人感到失望」。據威爾遜首相告知那公民報記者說:「我們將繼續進行,和做到我們認爲要做的一切事情。」

他又說:「我們有一項工作要做。除非我們被迫訴諸民意(即普選)俾尋求一項新的委託權,否則我們定必向前繼續進行。」

威爾遜向左翼「星期日鏡報」記者發表談話,檢討他就職後最初一百天的情況,并預期在今後一百天內爲英國担任維持和平的任務。

據威爾遜首相說:「我希望我們將獲得進步,尤其是在世界核子危險(包括由於中共爆炸原子彈所表現的新的威脅)方面。」

在「星期日鏡報」那項談話,并說:「我相信英國刻正真正的開始重視一些事情,全世界國家,正向我們尋求各項意見和領導權」。

威爾遜又說:政府已計劃在國際和國內兩方面許多新的措施。「最初一百天,已經增加和平和英國政府的進度。第二個一百天,當可獲睹我們一百天設計的實現」。

美國空軍學校試題舞弊

【華盛頓廿三日法新社電】據此間今天宣佈:美國空軍學校學生一百餘名,已被牽連關涉盜竊試題的一項廣泛舞弊案。

空軍部長薩克特發表那項聲明,那項涉嫌盜取試題的舞弊案,在本週初已被發現。

據薩克特說:在科羅拉多空軍學校所進行的調查工作,會透露存在一個由十個或十二個官校學生所組織的一個團體,這些官校學生曾盜竊試題,並向人求售。這些學生,有若干爲空軍,打算業經辭職。計經已辭職者,共有廿九個官學生。

順化佛教徒搗美國圖書館

【西貢廿四日合衆國際社電】昨晚,南越順化有三千名青年佛教徒在喧叫中衝入該市的美國新聞處圖書館,把五千多本書籍堆在一起焚燬。

美國駐順化領事勃克想進入該館把火撲熄,曾被這批暴徒投擲石子。

順化發生這椿事故後,美國人沒有一個受傷,美國當局則着令駐紮該城中和城郊四周人數不少的美國士兵不得上街。

這三千暴徒在一百名青年狂徒帶領之下,先在美國軍營和美國領事館前示威高呼口號。其後,帶頭人便率領他們向總藥現代化的美新處圖書館進發。

那時,示威一直平靜無事。不久突然有人投擲石子,擊破該館圖書館樓下的玻璃窗,暴徒便蜂湧而前,徒在館內搗毀傢俬,電影放映機,複印機,而且把書籍堆在地板上點火焚燒時,警察卻沒上前制止。

美新處順化分處處長史達爾斯從該館後門求援,所找的人是把……

後來,暴徒曾准許史達布斯和從西貢前來視察的美新處官員兩名進入該館,把火撲熄。

西藏喇嘛逃尼泊爾稱 中共正集結重兵 謀全面侵略亞洲

【新德里廿三日美聯社電】逃到尼泊爾的西藏喇嘛納嘉旺楽多(卅一歲)今天說:中共已經在喜馬拉雅山區邊境集結三萬裝備精良的部隊,準備「解放亞洲」。

納嘉旺楽多是西藏日喀則城達希龍波寺的喇嘛,他說:中共士兵向他講述:「我們正在準備解放亞洲,使亞洲擺脫帝國主義者和殖民地主義者的枷鎖。」

他說:西藏班禪喇嘛「地位祇次於早已逃到印度的達賴喇嘛」)拒絕服從中共政權要他摧毀喇嘛教並公開評擊達賴喇嘛的指令。

納嘉旺楽多担心班禪可能會遭毒手。他說:「班禪喇嘛可能隨時出事。」

納嘉旺楽多說:班禪拒絕把寺院改爲軍營。西藏的寺院,全部已被中共軍包圍。

納嘉旺楽多說:他估計,西藏現在祇有喇嘛六百人,以前原本有五萬人。

他說:在西藏境內替中共幹思想灌輸工作的文職人員有廿萬人,刻正按步就班地大用工夫,想消滅所有跟佛教有關的東西,並且迫使西藏人把佛像換以共魯的肖像。

共方如是廣播 六艘美艦襲擊北越

賓第謂美不退出南越 對順化事件決提抗議

【東京廿三日美聯社電】北越又再發出指摘,說有六艘軍艦在美國和南越當局指使之下,於今日凌晨對北越一個市鎮開砲,轟死一個婦人和她的四歲小孩,另又轟傷三人,並且使一座民房被毀。

河內電台說:北越陸軍部隊還火,把這六艘軍艦中的一艘打傷。

該電台說:北越「人民軍高級指揮部聯絡代表團」團長何文樓大校會就這事向越南休戰國際監督委員會的印度籍主席雷曼報告。

【華盛頓廿三日路透社電】美國助理國務卿主管遠東事務賓第今天說:美國退出南越是「不可想像的」。

賓第在密蘇里州華盛頓市商會的一次演說中說:去年北越通過寮國和南越對越共游擊隊的滲透,已有「顯著的增加」。北越已開始將在北越正規軍中訓練過的「重要人員」派赴南越。

賓第說:南越政府軍與游擊隊的比例,仍不及十比一。而這個比例是通常被認爲是在打敗越共中所必需的,他估計在南越境內,有三萬五千名越共幹部,另有六萬至八萬爲越共部隊。而政府軍「約有四十萬」。通常美國官員是說有五十萬。

賓第說:放棄對南越政府的支持,不是退出或「中立」,就是擴大戰爭。「在南越準備從事戰鬥的一天,退出是不可想像的。」

賓第否定任何將使南越立刻或稍後被共黨接收的談判。他說:「未來如何,我們自己不能多所談論,因爲侵略者但我們對後果也負有責任的。在東京灣中,我們已表示了我們是可以採取行動的,北越已明白這一點,也知道他們的弱點。但是我們不想擴大戰爭。在這方面,時是不容易獲得答案的。」

【華盛頓廿三日法新社電】美國國務院今天宣佈:美國政府已經訓令南越順化市的美國領事館就該市美國新聞處圖書館被搗毀的事情,向該市當局提出抗議。

美國的抗議,指摘順化當局對美國機構的保護不周,並指順化警方沒有致力阻止暴徒劫掠火燒美新處圖書館。

美國國務院發言人說:美國不能對這種事態繼續採取漠視態度。

【華盛頓廿四日合衆國際社電】美國官員昨天說:他們相信對在南越的美國圖書館的襲擊,是由當地的一些極端分子所爲。

他們說:在南越並未有普遍的反美情緒。美國在南越各地派有許多軍事、經濟和外交人員,他們未有普遍反美的報告。

中華百貨有限公司:

樓閣 女服部・歲晚酬客・特價推銷!

名貴石貂,原價240元,減售120元
羢長大衣,原價280元,減售125元
羢大衣,原價180元,減售85元
皮領,原價25元,減售12元
狐皮領,原價70元,減售45元

九龍 大同中文夜中學 招生
日期:即日開始
班級:小四至中四
開課日期:二月八日
地址:亞皆老街一二五號
校長:汪茂森

一個世紀的滄桑

百年前的警署 是座巨型竹棚

警員頭戴竹帽身穿勇字袍

本報記者劉甦 特寫

你相信嗎？九十五年前，尖沙咀警署是一座巨型的竹棚，外貌正如同馬戲班的帳幕，一九三〇年之前，華籍警員是頭戴竹拆帽，足蹬黑色平底鞋，白色長筒布襪，腰纏白帆布；在較早時間，警察的制服的前後還繡着一個「勇」字，他們的職責是兼任消防員的。

警察歷史圖片目前在灣仔警察總部進門的大堂展覽，是不收門券歡迎市民參觀的。今昔警務的比較，實在有天淵之別。

香港在開埠之初，即一八四一年間，維持地方治安，是防軍和警察共有責任那時的所謂警察，實則祇是在英倫蘇格蘭塲組成的「市政警察隊」。

一八四四年二月，香港總督砵甸乍返國述職時，強調組織警察的決心，並命裁判司堅吾以法官身份署理警察隊總監，另由湯瑪士，夫勿打士，曉士，要基利哥任督察長，于一八四七年間，全港人口共二萬三千八百七十二人，其中華人二萬二千餘人，外籍人僅有一千四百餘人，而那時全港警察人數共有一百五十五名，其中印度籍八十一人最多，英籍五十人，華籍警員只有廿四人。

早年，香港每喜叫警察爲「綠衣」，叫警署爲「綠衣樓」，這大概是因爲當時的警察穿着綠色制服，警署的外面也漆着綠色的緣故吧！後來警察不再穿着綠色制服，改爲夏天淺黃色，冬天穿深藍色，而警署外表亦不再漆着綠色，于是「綠衣」和「綠衣樓」這兩個名稱也就漸漸沒了。後來一般人對警察的稱呼爲差人，而對警署的稱呼則爲「差館」。

昔日香港警察的籍貫，有英人、印度人和華人，華人中又分廣東人和山東人，在一九二九年前，英警多數在英國招考，但一九二九年之後，本港爲適應環境，對招考英警也採取變通方法，即在港和在英同時招考，而招考獲選的警員，將教授彼等粵語，每天上課一小時，並每隔十二個月考試一次。

本港最初招考華警，應考的幾乎全是廣東人，直到胡樂甫氏任警察總監時（大約在一九三三年），才開始向威海衛招募山東人來港，因此華警之中又有粵警和魯警之分。

至于早時的警署，例如尖沙咀警署却是一座巨型竹棚，外貌似馬戲班的帳幕，鄰近瀕海旁，當時警署左鄰便是海灘，但現在那裡却有半島酒店和青年會，而火車站則代替了原來的警署。

隨着時代的進展，香港警察這一行也有着光輝的進步和發展，目前本港擁有八千多名警員，並有三十九個警署，分佈于港九、新界及離島各區，就近處理區內警務事項。

目前招考一位警員最初六個月要在香港仔警察訓練學校接受訓練，爲習警員的必需智識和技能，包括刑事處理事務程序，各種條例，警察操練使用槍械、拯溺、自衛術和急救法等，六個月滿後，便會被派到警署的各個部門服務，包括刑事偵緝組、毒品檢查處、三合會調查局、商業罪案調查組、鑑証局、交通組、政治組以及通訊組。

只要當了四年以上的警員，再三年之後，就有資格陞任爲警長，然後又可以陞任爲高級警長。甚至祇要警員有上進心，而且能力強，當了四年警員之後，更可向主管申請參加督察考試及格後，便可超級晉陞爲見習督察。

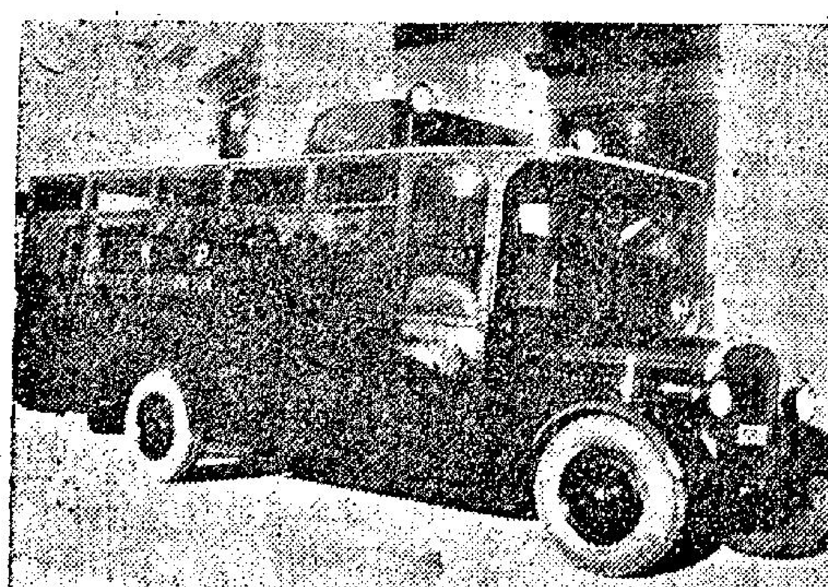
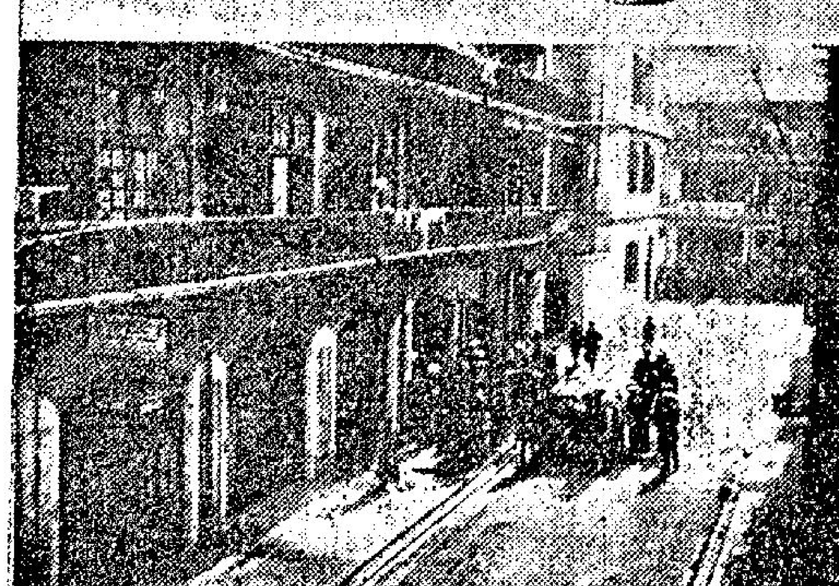

（上圖）第二次大戰前九龍區之衝鋒車，（下圖）灣仔機利臣街警匪鎗戰後移去屍體情形，是役警方有數人喪生。

一八九〇年警員在中央警署操演的行列

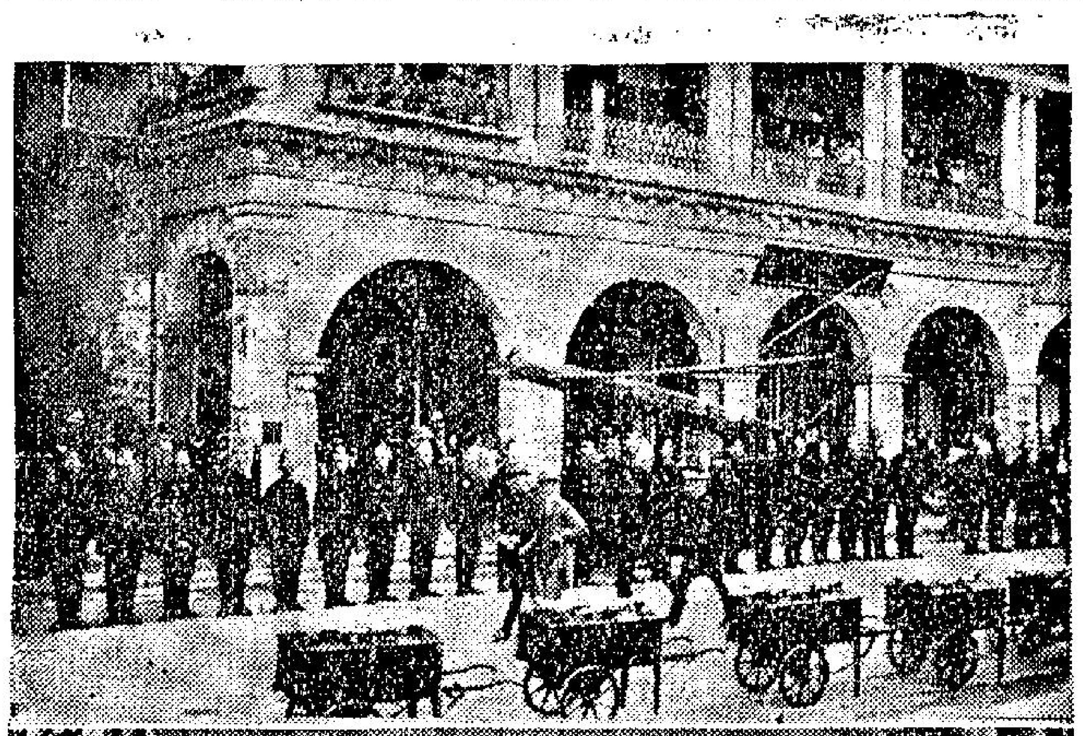

（上圖）一九二〇年前警察與消防員大檢閱情形，圖中地點爲大道中舊大會堂附近，當時之歐籍警務人員於公餘時兼任消防工作；（下圖）一九〇〇年時頭戴竹拆帽，身穿勇字袍的華籍警員。

警務發展今非昔比

現有警員八千餘 各區警署卅九間

待遇雖好空缺少人問津

警務人員的待遇近年來提高不少，警察學校畢業後月薪三百二十四元，一年後增加爲三百四十五元，以後每年薪酬可增加兩次，而警目則爲五百一十八元至五百六十五元，警長由五百九十一元至六百七十元，高級警長七百零七元至一千零六十元，督察則由九百七十七元至一千九百三十七元，而已婚或有子女時還會酌量增加。退休之後還可以獲得養老金，未婚的警員都可以免費的住在警署宿舍內，對于已婚的警員，警務當局正在推動建屋計劃，此外警務人員及他們的妻子和子女在生病時，都可以享有醫藥上的照顧。

至于投考警察的條件，亦放寬了許多，祇要你年齡在十八歲至卅五歲之間，身高五尺四吋以上，體重一百一十磅以上，認識中文和在本港繼續居住滿五年，便可以了。

然而儘管如此，警務人員却始終有仍不少空缺等人問津，究竟什麼原因呢？祇好由當局去解釋好了。

一九〇〇年時的歐籍警員

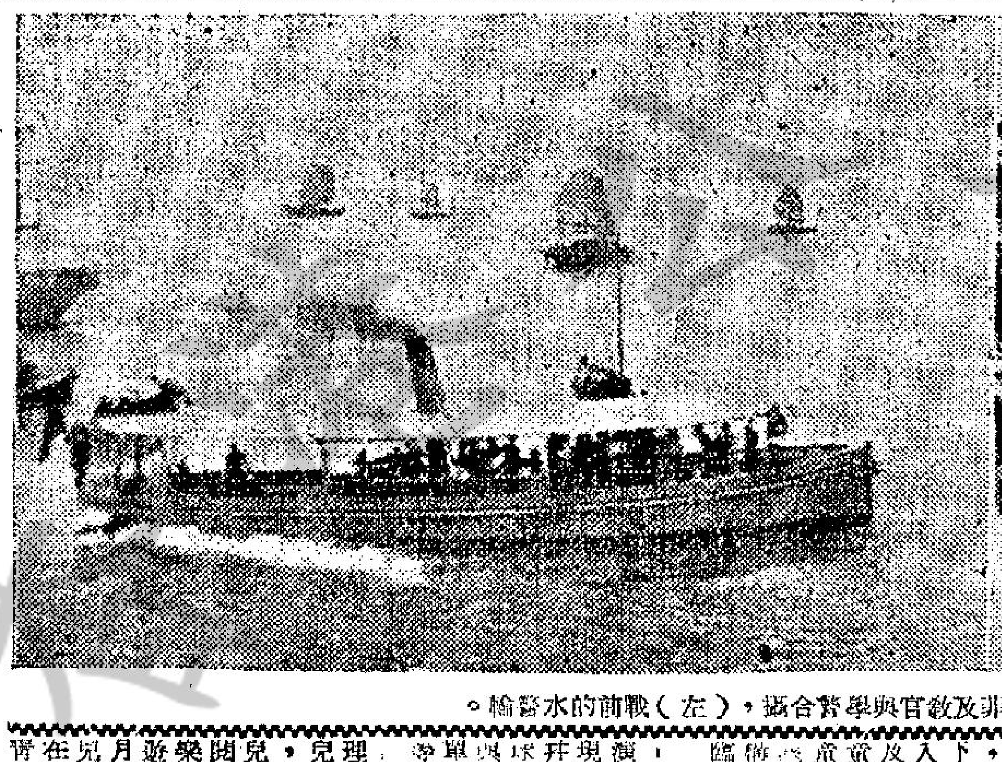

（右）一九三二年，警校設於今之九龍總部，圖爲警務處長胡非及教官與學警合攝，（左）戰前的水警輪。

將接長交通部的布魯維高級警司稱

交通混亂源於自私 須繼續教育及嚴辦

【本報訊】本港之交通問題，據行將繼莫駿得接長交通部之布魯維高級警司稱，係根源於自私與無考慮，故仍然須以教育及嚴厲執法來解決。

布魯維定下月就任之新職，他認爲交通部將不會有激烈更張。他視新職爲一種挑戰，但係一場「永無全勝之戰」。

布魯維稱：香港現已爲大都會，但人民似忘記此事實。意外自必常有，但交通部之職責係減少，因爲駛人與行人無考慮而造成之死亡、破壞及刺激。

爲應付此問題，將繼續舉辦各項運動，以教育大衆，使彼等之道路行爲變成有紀律與有考慮。同時，學校安存巡邏將繼續，而此計劃之任何擴充亦極有價值，值得歡迎。

布魯維解釋：渠之職責在確保交通在最高安全工作最快速之移動。

渠謂：對於香港現已爲大城市，現時之交通流通速度堪稱良好。現有之道路情況是不足的，而新路自然良好，當更多道路興建時，交通之流通將會更快，而困難問題亦會和緩，但並非完全獲得解答。

布魯維係於一九四九年加入本港警察服務，來港之前則在陸軍服務。已婚，曾署理交通部事務一短時期。

圖書館設立日多 管理員難聘

有關方面向海外聘請人材

【本報訊】本港目前甚缺乏圖書館之管理人員，此項人材，一向甚少，因此在目前各方致力設立圖書館之際，便大感困難。

因此，本港有關方面最近向海外公開聘人。

據了解，作爲助理圖書館主任，必須有大學入學試及格之資格，及研讀兩三年圖書館管理學，圖書類編等等，然後又須就本身興趣選讀文科或理科兩大類，最後參加圖書館協會準會員試。

由於本港並無此類學科訓練人材，故供不應求。

兒童遊藝晚會 後晚在修頓舉行

【本報訊】香港兒童遊樂會與香港英輪會聯合主辦之「賽前兒童遊藝晚會」，將於後日（星期二）晚上七時至九時，在灣仔修頓室內球場舉行，屆時將招待該會屬下的二千餘名兒童，入場之兒童可得飲品及欣賞各項由該會兒童導師訓練出來的兒童文藝、體育節目。該會已激請各福利機構的兒童工作人士光臨參觀。

晚會的節目，有合唱、獨唱、話劇、口琴演奏、各地土風舞、現代舞及古典舞蹈，並有兒童曲棍球及籃球表演，男女童武術表演，男女童劍術表演，單人與團體操表演等十多項。

香港兒童遊樂場管理會稱：該會以辦好兒童福利事業爲宗旨，每天有數以百計之兒童在該會之獨立會館閱讀，以及在兒童遊樂場進行有益身心之遊樂活動。自去年八月開始已推行一項大的兒童福利計劃，每日在伊利沙伯女皇二世青年遊樂場館進行教育及指導數以百計的街頭兒童，進行多式多樣富有教育性的文娛及體育活動。

伊人恤 歲晚大贈送

伊人恤爲酬謝各界歷年來惠顧雅意，特於歲晚時間，在港九七間門市部舉辦大贈送，凡購九元八角之兒裝恤兩件，贈送純棉睡衣一套，購四元八角之學生恤兩件，贈送旅行袋一個，購五元八角免漿恤一件，即送新花領帶一條，同時推出大氣男女服裝，減價銷售，在歲晚添購新衣，請即到該公司門市。

夜話

·一壁·

無傷大雅

英國諾丁罕夏的少女，用唇膏、指甲油及眉筆在市政廳大廈牆壁上與男友通訊，該大廈去年要清潔六次。這些通訊，總比香港大廈電梯內塗上的不雅字句和猥褻圖畫好看得多！

扒逆水

某學校在招生廣告中，聲明「本校不收飛仔」，使家長安心送子弟入學。如果有些學校有勇氣聲言專收飛仔，相信生意也頗不俗。

男女有別

歲晚理髮店加價，爲使顧客安心，在門前標貼紅紙，寫着「內外同價」。在女子美容院中電髮，就永遠是「上下不同價」的。

年宵最佳禮品 時新鮮果盒

據時新鮮果公司稱：年宵送禮繼續增旺，鮮果特別多銷，今年送禮鮮果當中，橙類最爲多彩多姿，無論新奇士金山橙、美國五錦甜橙、澳洲甜橙、新會甜橙、台灣甜橙、新界甜橙均有供應，在該公司港九兩店發售各貨，均經特別精選，訂價合理，用原箱庄串箱庄送禮，全用七彩厚咭盒盛載，橙類以外，美國一號紅萍、美國金黃萍、美國啤梨、台灣蜜柑、沙田柚、美國紅提子等品質甚好，同受歡迎。

又據稱：該公司更推出特價鮮果禮盒，分七元、十元、十四元、十八元及卅六元等五種，選用美國紅萍、金黃萍、金山橙及啤梨裝盒，品質新鮮，尤爲年宵最時尚之禮品。香港總店設德輔道中九十九號（電話四四五一八一至四），分店九龍彌敦道六七九號（電話八一二八七二、八一一四七七），到店選購與電話訂貨均表歡迎。因增派車輛，對荃灣、觀塘、沙田、西貢等區顧客電話訂貨，亦可迅速送達。

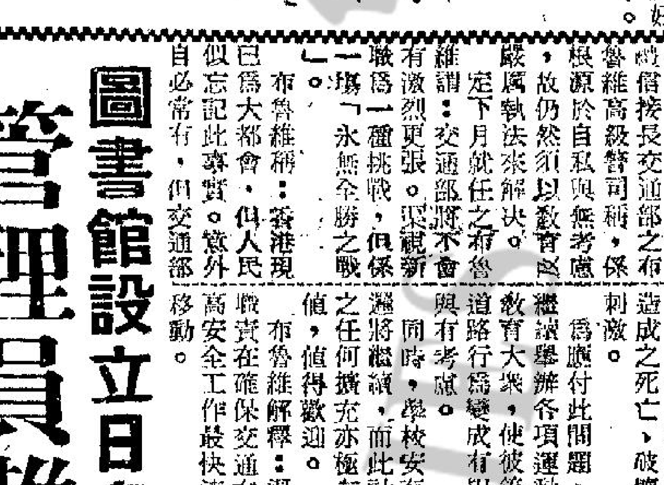

圖爲旺角時新鮮果門市部。

馮美玲 獲商系及家政學位

澳門前中央大酒店經理及天主教公進學校董事長馮藻君之第四女公子美玲小姐，前月榮獲美國新屋崙聖瑪利大學商系及家政系學士學位。馮小姐前爲澳門聖心英文中學高材生，於卒業後，隨即轉赴美國攻讀，馮小姐年約廿許，年青有爲，刻已轉入紐約天主教研究院繼續深造。

總統酒店 獲內部設計獎

【本報訊】一本有關酒店業管理及經營，名「協會」（INSTITUTIONS）的專欄雜誌，已在其第十一屆年會上選出香港總統大酒店爲此屆內部設計首獎得主。此項獎品是頒予全世界內部設計最佳之酒店者。

據昨晚宣佈說：總統大酒店的所以獲選，是因爲該酒店內部「充份表現出東方的情調及色彩，而同時又兼具美國的內部裝飾技術」。

該宣佈又稱：總統大酒店是得獎的唯一非美國酒店。

農曆新年假期 海事處辦公時間

【本報訊】海事處將於下月二日及三日農曆新年假期內停止辦公，但港務辦公室、泊船出入口領証處及海事牌照所則在下月三日由上午九時至十一時照常辦公。

電台播音節目

香港電台 今日下午四時

中文台波段：六四〇千週，波長四百六十八公尺。短波：三九四〇千週，波長七十六·一四公尺。超短波調頻：九十四兆週。

轉播政府大球場金禧盃足球決賽「南華對東華」比賽情形。五時，時代曲選唱。五十八分，天氣報告。六時，粵、國、潮、客語新聞報告，特別報告。二十分，小曲細聽。三十分，粵曲選唱。七時，宗教節目。三十分，重播英語進修。四十五分，「古今中外」有獎問答節目。五十八分，天氣報告。八時，時代曲選唱。三十分，轉播倫敦粵語新聞。四十五分，漁民天氣預告，倫敦探案「偷狂」。九時三十分，空中歌壇。十時三十分，時代曲選唱。十一時，幻影心魔「最後的腳印」。十五分，粵曲。三十分，錄音轉播倫敦國語新聞。四十五分，時代曲。五十七分，天氣報告及漁民天氣預告，粵語新聞簡報。十二時，全日播完。

明日上午播音節目：七時，時代曲。十五分，天氣報告，重播一週盤事提要，廿分，時代曲，卅分，天氣報告。五十六分，天氣報告及漁民天氣預告。八時，粵語新聞。十五分，中央市場蔬菜價格報導。卅分，粵曲在今朝。五十八分，天氣報告。九時，國語、潮語新聞，特別報告。廿分，即日格言錄，卅分，科學與工業。四十五分，藝術歌曲。十時，文獻故事。十五分，故事演講「東周列國誌」。四十五分，點唱節目。五十八分，天氣報告。十一時卅分「伙頭大將軍」。

商業第一台 今日下午四時

第一台波段：一〇五〇千週，波長二百八十六公尺。天氣報告。五時三十分，兒童樂園。六時，轉播香港電台新聞簡報。三分，天氣報告。五分，時代曲。三十分，粵曲。七時，短篇小說。八時，天氣報告，情歌妙唱名伶新曲節目。九時三十分，時代曲。十時，大丈夫日記。三十分，粵曲。十一時，天氣報告，明日節目預告。十分，時代曲。五十九分，轉播香港電台新聞簡報。十二時，天氣報告，完。

明日上午播音節目：七時，清晨音樂。十分，節目預告。十五分，口琴音樂。三十分，天氣報告。卅五分，時代曲。四十五分，天氣預測，繼續時代曲。五十分，座右銘。八時，轉播香港電台新聞報導。十分，天氣報告。十五分，粵曲。卅分，重播升中會考指導中文科，第十二課。九時，天氣報告，街市行情。三十分，南音「萬花樓」。十時，漫畫化小說「大智若愚」。卅分，婦女生活節目。十一時，社團簡報。五分，時代曲點唱。卅分，倫理小說「詩魂情淚」。

商業第二台 今日下午四時

第二台波段：一一七〇千週，波長二百五十六公尺。轉播政府大球場金禧杯足球決賽「南華對東華」下半場比賽過程。四時五十分，天氣報告。五時，粵曲。三十分，時代曲。六時，轉播香港電台新聞簡報。三分，天氣報告。五分，粵語流行曲。十五分，跳舞粵曲。三十分，婦女生活戲劇化節目。七時，時代曲。三十分，一週教育報導。八時，彩色天堂。九時，天氣報告，聯首求偶。三十分，時代曲。十時，曲藝雜談。三十分，粵曲。十一時，天氣報告，明日節目預告。十分，音樂欣賞。五十九分，轉播香港電台新聞簡報。十二時，天氣報告，完。

明日上午播音節目：七時，清晨音樂。廿分，重播座右銘。三十分，天氣報告，節目預告，時代曲。四十五分，天氣預測，繼續時代曲。八時，轉播香港電台新聞報導。十分，天氣報告。十五分，歐西音樂。廿分，三十分，四十五分，天氣預測，繼續歐西音樂。九時，天氣報告，時代曲。三十分，粵曲。十時廿分，時代曲。十一時，天氣報告，綠裝小說「宋代豪傑」。卅分，粵曲。

麗的銀台 今日下午四時

粵曲。三十分，成語故事。五時，電影歌曲選。三十分，俠義故事「碧血劍」。六時，小朋友樂園。三十分，子女管教。四十五分，時代曲。七時，綠馬報導。十分，最新粵曲。三十分，名勝古蹟「金陵名勝」，報告各場狗消息。八時，新聞報導，天氣報告，晚間節目報告。十五分，科學猜謎。三十分，小小說「情人淚」。九時十五分，平安是福。三十分，名曲欣賞會。十時，綠台短劇「英雄難上好漢關」。三十分，小小說。十一時，新聞報導，天氣預測，體育消息，明日節目報告。十二時十五分，音樂及流行曲，報告各場狗消息。一時，完播曲。

麗的金台 今日下午四時

轉播金禧盃足球「南華對東華」。如果加時廿分。五時十分，潮州曲。三十分，社會服務。四十五分，時代曲，中文電視節目報告。六時，越劇「碧玉簪」。三十分，藝術歌曲。七時，海外之音「消夜除難」。三十分，新聞報導，天氣報告，晚間節目報告，報告各場狗消息。八時，潮語傳奇「旅疑案」。三十分，時代曲。九時，國語短篇小說「春」。十時，上海評彈「珍珠塔見娘」。十一時，新聞報導，天氣預測，體育消息，明日節目報告。十五分，齊發夜話「如情還恨」。四十五分，國樂。十二時，完播曲。

中文電視

下午七時，預告節目。二分，世界新聞。十五分，舞藝園地。四十五分，粵語對白日本片「七虎征蠻平天下」。九時三十分，影友俱樂部。十時，麗的音樂會。三十分，萬里遊蹤。五十五分，最後新聞及天氣報告。十一時，閉幕曲。

綠邨電台 今日下午四時

中文台波段：七三五千週，波長四百〇八公尺。

西曲點唱，天氣報告。三十分，兒童樂園。六時，時代曲。三十分，粵曲點唱。七時，粵曲點唱。四十分，澳門體育消息報告。八時，時代曲，狗報告。三十八分，賽狗報告，時代曲。四十五分，西曲點唱，天氣報告。九時，賽狗報告，丈夫日記，賽狗報告。三十分，粵曲。五十五分，賽狗報告。十時二十五分，賽狗報告，粵曲，明日節目預告。四十五分，狗報告，粵曲。十一時，粵曲，賽狗報告，小曲。三十八分，賽狗報告，時代曲。十二時，賽狗報告，時代曲。二十六分，賽狗報告，時代曲。五十分，賽狗報告，完。

明日上午播音節目：七時，早晨音樂。十五分，晨鐘雜寫。廿分，輕音樂。卅分，英語教授。四十五分，時代曲。八時，節目預告，小曲。十五分，粵語流行曲，天氣報告。卅分，粵曲。九時，家庭食譜。十分，時代曲。四十五分，兒童故事。十時，南音。廿分，粵曲。十一時，婦女節目。十五分，時代曲。卅分，粵曲。

昨日賽馬各場結果

當日孖寶，第一場四號唐璜夾第二塲七號快活人，派彩二百七十二元。

第一場（孖寶第一關）（第八班馬）路程半英里一七〇碼。

出馬十一四，時間一分零秒又五份之三，分段時速：十秒，卅三秒二，一〇〇秒三，（廿七秒一）。

第一勝兩馬位，第二勝短馬頭。

㈠唐璜 梅道登 位置彩八元四角
㈡美寶 蘇國仁 十四元二角
㈢櫻花小姐 羅倫 十二元三角

獨贏彩十九元五角，搖彩首名二三九號，八千六百六十三元。次名九四一號，二千四百七十五元。三名九九八二號，一千二百三十八元。入圍獎：六〇四，九五八九，一一五〇六，二八四九，四〇〇八，七九三，一〇一四八及一〇七二三（每派彩一百元）。

第二場，（孖寶第二關）（第四班馬），路程一英里一七〇碼。

出馬十一四，時間一分五十三秒又五份之二。分段時速：十秒二，卅四秒，一〇〇秒二，一二七秒一，一五三秒二（廿六秒一）。

第一勝半馬位，第二勝四份三馬位。

㈠快活人 何偉統 位置彩九元六角
㈡愛美神 羅榮成 十二元一角
㈢醒目 衛林士 十元三角

獨贏彩：三十元一角。搖彩首名一一二二七號，八千八百九十元，次名三九五八二號，二千五百四十元，三名一三二八號，一千二百七十元。入圍獎二五四九，二八六八二，八二九，一五二九，一二〇二，七三九六及八五九，（每派彩一百元）。

第三場，（第八班馬）路程半英里一七〇碼，出馬八四，時間一分正。分段時速：十秒，卅四秒，一〇〇秒（廿六秒）。

第一勝一馬位，第二勝四馬位。

㈠悅目 鄭棣池 位置彩七元三角
㈡廿露 羅倫 九元二角
㈢靈蹄運 馬思恩 廿四元九角

獨贏彩：九元二角，搖彩首名四四九五號，九千一百元，次名四七四五號，二千六百元，三名三一八九號，一千三百元。入圍獎一一七六八，一〇〇五，八八四二，五三九及九四八五，（每派彩一百元）。

第四場，（第八班馬）路程一英里一七〇碼。

出馬十四，時間一分五十四秒又五份之二。分段時速：十秒，廿五秒四，五九秒三，一二六秒二，一五四秒二（廿八秒）。

第一勝兩馬位，第二勝短馬頭。

㈠滿堂紅 唐宏洲 位置彩十元三角
㈡龍驤 梅道登 八元五角
㈢都是佳 鄭棣池 十八元四角

獨贏彩廿七元一角。

連贏位彩：五號搭六號派彩一百元。

搖彩首名九五三一號，九千零三十六元，次名一一八六一號，二千五百八十二元，三名一三六〇號，一千二百九十元。入圍獎四〇四二，二八六六，二八三，一〇六四一，九四〇〇，一五一七及一七五六，（每派彩一百元）。

第五場，（第一班馬）路程一英里。

出馬七四，時間一分四十一秒。

分段時速：廿五秒，五〇秒三，一一五秒四，一四一秒（廿五秒一）。

第一勝兩馬位，第二勝一馬位半。

㈠獵人 梅道登 位置彩八元七角
㈡旺財 羅倫 二十元二角
㈢龍心 唐宏洲 廿七元三角

獨贏彩十三元一角。搖彩首名一一七三四號，九千二百四十五元，次名二〇六七號，二千六百四十二元，三名九四〇三號，一千三百二十一元。入圍獎二八九，五六，八四五〇及二一〇〇，（每派彩一百元）。

第六場，（第四班馬）路程六化郎四十碼。

出馬十一四，時間一分十六秒又五份之二。分段時速：一四秒二，廿五秒四，五〇秒一，一一六秒二（廿六秒三）。

第一勝四份三馬位，第二勝半馬位。

㈠特獎 陳統麟 位置彩九元
㈡勳王 陳浩祥 三十元五角
㈢雪蹄驄 梅道登 九元五角

獨贏彩二十元九角。

連贏位彩三號搭十一號派彩八百六十七元。

搖彩首名一四八六號，九千一九十三元，次名四四三號，二千六百二十六元，三名五五九號，一千三百一十三元。入圍獎四七八〇，五九〇七，八六一三，一二四七〇，六五七六，四七五三，二七四〇及六六八九，（每派彩一百元）。

第七場，（第三班馬）路程一英里。

出馬七四，時間一分四十一秒又五份之二。

分段時速：廿四秒二，四八秒四，一一五秒二，一四一秒二（廿六秒）。

第一勝四馬位，第二勝一馬位半。

㈠好漢 鄭棣池 位置彩五元八角
㈡飛輪 洪燮康 七元一角
㈢佳利 衛林士 七元七角

獨贏彩七元九角，搖彩首名八五三一號，九千三百九十七元，次名三六五九號，二千六百八十五元，三名一六〇三號，一千三百四十二元。入圍獎九二八，一三〇，一二一五二及四九八六，（每派彩一百元）。

第八場，（第四班馬）路程六化郎四十碼。

出馬十一四，時間一分十六秒正。

分段時速：十四秒二，廿五秒四，五〇秒一，一一六秒（廿五秒四）。

第一勝四馬位，第二勝一馬頭。

㈠聰明人 鄭棣池 十二元一角
㈡蘭花 告魯士 廿六元二角
㈢特商 岑蔭喬 廿二元六角

獨贏彩四十一元三角。搖彩首名九六四六號，九千四百九十四元，次名四七四四號，二千七百一十三元，三名一〇六三一號，一千三百五十七元。入圍獎四四八，五七三四，一二五二四，六六四一，六二一八，四四九六，八七一及二二七九，（每派彩一百元）。

第九場，（第三班馬）路程一英里。

出馬九四，時間一分四十二秒又五份之二。

分段時速：廿三秒二，四八秒二，一一五秒，一四二秒二（廿七秒二）。

第一勝一馬位半，第二勝一馬頭。

㈠天才 衛林士 位置彩七元五角
㈡倩友 梁錦煊 十二元一角
㈢美人兒 洪燮康 七元八角

獨贏彩十四元八角。

連贏位彩七號搭十號派彩一百八十元。

搖彩首名一〇二〇號，一萬零六百一十八元，次名一四五九五號，三千零三十三元，三名二二六號，一千五百一十七元。入圍獎：二〇五三，一三三五七，二六二八，三〇四〇，一六八六及一三七三七（每派彩一百元）。

幸運出替樂佳可操勝券
第四五六七場可作重心投注

最後提供

今晚賽狗，一般班次雖然不高，但編班較週末來得緊密，過半場次，爭拚必然激烈，大有關頭。從分場表看，今晚賽狗爆冷機會，仍然不少於昨晚，因此，選狗投注，應該以次熱門狗爲主，冷狗爲輔。愛捧熱狗，恐會損手。

個別場次，不少久休復出，這些份子，俱屬質高態沉犬隻，實力存疑，不宜爲盛名所累，但也要提高警惕。這些犬隻，分別是第一場的小將軍，胡椒、夜光杯，快活童。第二場的加勒比海、羅伯犬，其牠都屬不重要角式，因此對大局影響不大。第四場的一條龍。第七場的即克。第十一場的樂先。爲數不能說少，幸而除了快活童、夜光杯、加勒比海、即克幾十二場賽事中，重心在第四、五、六、七場，這幾場賽狗，各犬實力接近，聰門難免。我的意見，如果沒有太大審慎，可以在這幾場動腦筋，選擇獨贏或連位投注對象，來一條四穿六，四穿七或四穿十一。這裏試提我對這四場的看法：

第四場電話號碼不論質態都高出一綫，可以作膽。熱配一帆風順；冷搭新月。第五場樂心質高回勇，上賽新勝，氣勢甚盛，是當首選，配搭香港勇士一犬已是。第六場香港快車與華月，是一對歡喜冤家，預料可以雙雙帶返，華月走勢較正常，頭狗機會稍大。第七場利賓前速快。後勁逐見增强，已經操起了，再捷望穩。進步神速的大健康對前犬威脅大，可作熱配；冷搭我介紹新狗澳門快車。

下面再提出我十二場心水狗，給諸參考：

第一場：快活童復出，班次佔利，質續冠同羣，只要有幾成水準，已可輕勝。第二場：新舊犬混戰之局，新狗龍城飛將不但檔位合，而且狗質亦高出餘犬起碼一皮，不勝無歸。第三場：電算機跑來一課比一課好，逐漸回復昔日水準了。這頭狗好後勁，五九五碼路程對牠最適合，勝望最濃。第四、五、六、七場，一如我上面的看法，分別看好電話號碼、樂心、華月、利賓。只是第七場中，復出的即克，如冷可敵，大熱則宜忍手。第八場：幸運出替在「狗渣」羣中，沒有理由不勝，唯一對牠有威脅，只有航空母艦一犬。第九場：鑽石皇子質續俱好，這頭狗最利跑內檔，無排一，二檔三甲必入，這一簽檔宜位合，可以穩勝。第十場：好快近賽在進步中，上賽走最長途，一直帶了五百碼，這一賽改五二五碼，是牠出頭的機會了，不宜忽略。第十一場：掃雷艦的衝刺，在此組中，難尋敵手，必有表現。第十二場：大西洋勝後，只作象徵式升班，對手不外如是，有力再捷。

申江豹

今晚澳門狗簿電台貼士

狗簿	逸園 正	逸園 副	逸園 冷	貼士 正	貼士 副	貼士 冷	權威 正	權威 副	權威 冷	格力 正	格力 副	格力 冷	宇宙 正	宇宙 副	宇宙 冷	錦囊 正	錦囊 副	錦囊 冷	綠邨電台 選初		
第一場	㈣夜光杯	㈥快活童	㈡胡椒	㈣夜光杯	㈥快活童	㈠小將軍	㈣夜光杯	㈥快活童	㈤木星	㈥快活童	㈣夜光杯	㈠小將軍	㈡胡椒	㈥快活童	㈣夜光杯	㈥快活童	㈣夜光杯	㈢前鋒	㈢前鋒	㈥快活童	㈠小將軍
第二場	㈠龍城飛將	㈥越華之寶	㈢加勒比海	㈠龍城飛將	㈡飛鵬	㈢加勒比海	㈠龍城飛將	㈥越華之寶	㈡飛鵬	㈠龍城飛將	㈥越華之寶	㈢加勒比海	㈠龍城飛將	㈥越華之寶	㈡飛鵬	㈠龍城飛將	㈥越華之寶	㈡飛鵬	㈠龍城飛將	㈡飛鵬	㈥越華之寶
第三場	㈤明都	㈢電算機	㈠綠麗	㈢電算機	㈥金礦	㈤明都	㈥金礦	㈢電算機	㈤明都	㈢電算機	㈥金礦	㈠綠麗	㈠綠麗	㈣好機會	㈢電算機	㈢電算機	㈤明都	㈥金礦	㈢電算機	㈤明都	㈠綠麗
第四場	㈡電話號碼	㈤幸運者	㈣一帆風順	㈡電話號碼	㈤幸運者	㈠一條龍	㈡電話號碼	㈤幸運者	㈠一條龍	㈣一帆風順	㈤幸運者	㈥新月	㈡電話號碼	㈤幸運者	㈥新月	㈡電話號碼	㈤幸運者	㈥新月	㈡電話號碼	㈤幸運者	㈣一帆風順
第五場	㈢樂心	㈠金星	㈣香港勇士	㈢樂心	㈣香港勇士	㈠金星	㈢樂心	㈤明朗	㈣香港勇士	㈢樂心	㈡大老爺	㈤明朗	㈢樂心	㈠金星	㈡大老爺	㈢樂心	㈡大老爺	㈠金星	㈢樂心	㈥至尊	㈡大老爺
第六場	㈠華月	㈡香港快車	㈤即時	㈡香港快車	㈠華月	㈤即時	㈡香港快車	㈠華月	㈤即時	㈠華月	㈡香港快車	㈣即時	㈠華月	㈡香港快車	㈤即時	㈠華月	㈡香港快車	㈤即時	㈠華月	㈡香港快車	㈢孟嘗客
第七場	㈢利賓	㈤即克	㈡及時雨	㈤即克	㈥大健康	㈢利賓	㈤即克	㈥大健康	㈠保險家	㈢利賓	㈥即克	㈣澳門快車	㈤即克	㈣澳門快車	㈢利賓	㈢利賓	㈤即克	㈥大健康	㈢利賓	㈤即克	㈥大健康
第八場	㈡幻月	㈤航空母艦	㈣豹王	㈤航空母艦	㈣豹王	㈠樂佳	㈤航空母艦	㈡幻月	㈠樂佳	㈤航空母艦	㈡幻月	㈢豪富	㈡幻月	㈤航空母艦	㈣豹王	㈡幻月	㈤航空母艦	㈠樂佳	㈤航空母艦	㈡幻月	㈣豹王
第九場	㈥天財	㈠鑽石皇子	㈣鑽石星	㈠鑽石皇子	㈣鑽石星	㈤寶力民	㈤寶力民	㈥天財	㈠鑽石皇子	㈥天財	㈣鑽石星	㈠鑽石皇子	㈠鑽石皇子	㈤寶力民	㈢金輝	㈠鑽石皇子	㈥天財	㈤寶力民	㈡友誼	㈥天財	㈢金輝
第十場	㈤太陽神	㈠奔月	㈡好快	㈥明虹	㈢小小	㈣高麗太子	㈤太陽神	㈥明虹	㈡好快	㈤太陽神	㈣高麗太子	㈠奔月	㈤太陽神	㈢小小	㈠奔月	㈠奔月	㈥明虹	㈤太陽神	㈠奔月	㈡好快	㈤太陽神
第十一場	㈡掃雷艦	㈠螺絲谷	㈤花花公子	㈤花花公子	㈣影友之寶	㈡掃雷艦	㈡掃雷艦	㈣影友之寶	㈠螺絲谷	㈡掃雷艦	㈠螺絲谷	㈤花花公子	㈤花花公子	㈣影友之寶	㈡掃雷艦	㈤花花公子	㈠螺絲谷	㈡掃雷艦	㈡掃雷艦	㈠螺絲谷	㈣影友之寶
第十二場	㈢大西洋	㈠鴻運	㈡世運日	㈠鴻運	㈥鐵鈎	㈤福來	㈠鴻運	㈣幸運紳士	㈤福來	㈢大西洋	㈡世運日	㈠鴻運	㈠鴻運	㈤福來	㈡世運日	㈠鴻運	㈢大西洋	㈣幸運紳士	㈢大西洋	㈡世運日	㈥鐵鈎

今晚各場最後分析

快活童已見回勇
第一場 四五〇碼 八時正

籠號 犬名	最近成績	近賽名次	
㈠小將軍	二六・四四	C2 C6 B3	施
㈡胡椒	三〇・三四	C1 C1 C6	施
㈢前鋒	二六・九一	B6 B3 B2	貝
㈣夜光杯	三〇・八四	D1 C5 C2	奧
㈤木星	二七・一六	B6 B6 B6	施
㈥快活童	三五・二五	C2 C6 D3	奧
後備紫金	二六・九七	B3 B4 B3	施

傷病狗混戰之局，快活童可以看高一綫。此犬早課已有回勇表現，檔位亦比較有利。夜光杯早課勝快活童半個身位，穩位望勝之材。小將軍起步頗快，處一檔，可能先帶，但早課仍見外避，機會比以上兩伕較次。

餘犬前鋒班次吃虧，而中檔不宜，機會不大，胡椒早課表現平常，勁力仍弱，暫看一場，木星早課走勢仍劣，未足重視。後備紫金甫籠反應未有進步，出也機會平常。

龍城飛將起步快
第二場 四五〇碼 八時廿五分

籠號 犬名	最近成績	近賽名次	
㈠龍城飛將	二五・七七	B4 B1 B2	施
㈡飛鵬	二六・〇七	B1 B2 B3	孫
㈢加勒比海	三三・〇	C5 D5 C6	施
㈣福伯	二五・九M	B2 B4 B6	貝
㈤光明	三二・三七	B4 C6 C5	貝
㈥越華之寶	二六・三六	B3 B4 B6	奧
後備成功日	二六・一七	B4 B4 B2	奧

龍城飛將起步甚快，曾以廿五秒五取得本程首名，今處一檔，可望放到，奪標呼聲最高。越華之寶是同羣中後勁最好的一頭，祇要前段不太墮後，有力追得次席。飛鵬初出新犬，本程試跟在廿六秒一之間，可望跟著龍城飛將開閘，會有上名的機會。

除犬光明質劣，演出不穩，對手強，機會甚微。福伯早課三五〇碼，成績十九秒九，不過此犬起步慢，處四檔有坐廂之虞，不宜寄予重望。加勒比海久休復出，未便捧場。後備成功日，態況有起，出可配搭。

扑到正
第五場 (六)至尊
第十場 (二)好快

明都班次佔便宜
第三場 五九五碼 八時五十分

籠號 犬名	最近成績	近賽名次	
㈠綠麗	三〇・九二	C3 C2 C5	奧
㈡飛快	三〇・八七	C2 C6 C5	施
㈢電算機	三一・〇七	C3 C2 C4	孫
㈣好機會	三一・一〇	C5 C3 C3	貝
㈤明都	三〇・八三	C6 D5 C3	貝
㈥金礦	三一・二七	D6 D6 C5	孫
後備綠屋	三一・〇六	C3 C6 C2	奧

明都，前賽已見有較然勇表現，今仗依佔有班次便宜，可望一洗頹態。「綠麗」早課精神奕奕，顯然態況良佳，處一檔，可望帶出，機會不弱。電算機氣力比同羣勝一籌，對手中後勁強者不多，有一拚之力。

金礦雖有佳質，惟消沉未起，出賽兩次，均見後段疲弱不堪，未到爆的時候。好機會實力不足，且有後疲弊端，機會很少。飛快上賽復出，表現欠勇，氣力並未康復，機會有待。後備「綠屋」前賽見勇，出可爭位。

電話號碼勝望濃
第四場 五九五碼 九時十五分

籠號 犬名	最近成績	近賽名次	
㈠一條龍	三〇・七C	B1 C5 C2	孫
㈡電話號碼	三〇・二C	D1 D3 C1	奧
㈢權威	三四・八六	D3 C1 D5	貝
㈣一帆風順	三五・〇六	D5 C1 D3	孫
㈤幸運者	三四・八二	D2 D6 D3	施
㈥新月	三〇・五六	D5 C1 C5	貝
後備確定得	三四・八七	D1 C1 D6	施

電話號碼前賽有超水準演出，今賽對手並不很強，而且左右兩側犬起步慢，仍可以由頭帶到尾。幸運者上賽負於金屋只人，走第三，成績有起，此犬後勁甚厲，位望甚大。權威態況冒起，後止力不弱，跑此程有力爛勝，可視作冷配搭。

餘犬一帆風順狀態平常，氣力祇限於五二五碼，此程不宜。一條龍初跑此程，實力嫌未足，作爲不大。新月此程稍嫌路長，同時不宜處外檔，不宜期望過殷。後備確定得前賽雖然包榜末，但成績尚佳，出可闖入三甲。

連贏佳選
第一場 ㈣夜光杯 ㈥快活童
第六場 ㈠華月 ㈡香港快車
第八場 ㈡幻月 ㈤航空母艦

位置過關
第一場 (四)夜光杯
第二場 (一)龍城飛將
第四場 (二)電話號碼
第六場 (一)華月
第八場 (二)幻月

樂心態勇路程合
第五場 五九五碼 九時四十分

籠號 犬名	最近成績	近賽名次	
㈠金星	三四・三八	D3 D5 D4	奧
㈡大老爺	二〇・一一	D4 B2 A5	施
㈢樂心	二六・一一	D4 D3 B1	孫
㈣香港勇士	一九・九六	D6 C1 A4	貝
㈤明朗	二六・〇五	D6 D3 D4	奧
㈥至尊	三四・四四	D1 B5 D5	孫
後備天下太平	三〇・九二	C6 D5 C2	孫

樂心前賽四五〇碼，表現甚勇，此番頭狗，仍堪看好。金星上賽雖然落第，但成績超出水準，在一檔頗有利，對樂心不無威脅。大老爺前賽短途，今賽在二檔又有放出機會，提防與龍運互濟耳。

餘犬明朗狀態未勇，檔位不適，路程不合，勿爲名氣所累。香港勇士實力未夠，而且處四檔，起步有坐廂之虞，不足重視。至尊前賽大熱倒灶，似乎不宜處外檔，難以看重。後備天下太平上賽有回勇跡象了，出要注意。

香港快車實力強
第六場 五二五碼 十時五分

籠號 犬名	最近成績	近賽名次	
㈠華月	三〇・三一	C2 C1 C2	孫
㈡香港快車	三〇・四六	B2 B1 C3	奧
㈢孟嘗客	三〇・一六	C5 C3 C2	孫
㈣易霸	三〇・七	C2 C1 C5	施
㈤即時	三〇・三	B1 B3 C3	貝
㈥百勝將軍	三〇・六一	D6 C1 C4	孫
後備電報密碼	三〇・四五	B1 B3 C5	孫

香港快車起步如飛，實力最强，前賽敗於打架而已，今賽左右兩側犬出籠均不及牠快，可望由頭帶到尾。華月前段預料祇能跟出，但此犬後勁強橫，同羣祇有香港快車是強敵，不勝亦穩得位置。即時前賽開程，大熱梗頸而回，祇因起步前腿掛籠耳，實力不弱，有爭位機會。

餘犬易霸前賽表現平常，今次更有對手過強之感，機會不大。百勝將軍實力有距離，外檔不合，機會極微。孟嘗客上賽走得不錯，此犬中速特强，如冷可敵。後備電話號碼實力未夠，近態平常，不足重視。

利賓快開前速銳
第七場 五二五碼 十時卅分

籠號 犬名	最近成績	近賽名次	
㈠探險家	三〇・五一	B4 C5 C6	施
㈡及時雨	三〇・四八	C2 D4 C2	孫
㈢利賓	三〇・三	D5 C4 C1	孫
㈣澳門快車	三〇・四六	B5 B6 C2	奧
㈤即克	三五・八五	D1 C2 D6	貝
㈥大健康	三〇・三九	D2 D3 C2	奧
後備金屋	三四・七D	D6 B5 D1	

利賓起步快，前鋒力特強，有一氣呵成之妙，仍堪看好。上賽輸元，大健康後勁甚強，在六檔內側的即克出籠不快，利於搶出，機會不弱。即克往續冠同羣，早課三五〇碼成績十九秒六，但傷愈復出，使人有戒心。

餘犬及時雨實力稍遜，只宜以冷狗看待，澳門快車是組內實力最弱的一頭，班次吃虧，不易有作爲。探險家前賽同程尾歸來，末段見弱，今賽對手仍强，機會尚微。後備金屋底質優，上賽已有回勇之象，出可左右大局。

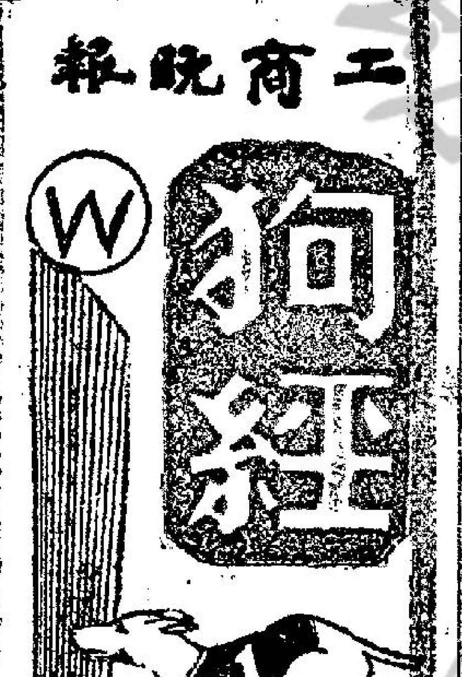

幸運替出可爭勝
第八場 五二五碼 十時卅分

籠號 犬名	最近成績	近賽名次	
㈠幸運	三一・六二	C5 C2 C2	貝
㈡幻月	三一・七	C3 C3 C1	孫
㈢豪富	三二・四	B4 B6 C6	施
㈣豹王	三一・八九	C3 C1 C6	貝
㈤航空母艦	三一・五六	C5 C2 C4	奧
㈥明河	三一・八六	C5 C6 C5	貝

幻月近期演出，相當穩健，是賽檔位適合，對手部份是「狗渣」，大有不勝無歸之概。航空母艦態況欠勇，但編在此組，佔盡班次之利，祇要走回前賽成績，便可獲位。豹王雖然演出欠穩，但實力總比樂佳、明河、富豪，三犬高出一皮，可視爲抓冷對象。

餘犬樂佳、富豪、明河兩犬，質素所限，除非有碰撞或打架，否則發生奇蹟，兩犬祇有跟跑而已，不易有奇跡出現。後備幸運出替樂佳質高兩皮，可以推翻一切。

羽寶
第八場 (二)幻月
第十一場 (三)掃雷艦

鑽石皇子近績好
第九場 五二五碼 十一時廿分

籠號 犬名	最近成績	近賽名次	
㈠鑽石皇子	三〇・八九	C4 D2 C4	孫
㈡友誼	三一・〇	C5 C6 C1	奧
㈢金輝	三一・四八	C2 C4 C5	孫
㈣鑽石星	三〇・七五	C3 C4 C4	貝
㈤寶力民	三一・〇七	D3 C5 C3	孫
㈥天財	三一・〇	C6 C5 C2	施
後備依雯	三〇・七	C5 C6 C1	貝

鑽石皇子近冠同儕，此犬最宜處一檔，在此對手並不強之局，應有較佳表現，看高一綫無妨。天財前賽力拚友誼甚力，看來，今仗友誼可能敵不過牠，後上名機會較大。鑽石星小休復出，早課相當活躍，此犬走位刁鑽，後上力足，提防爆冷。

餘犬友誼，今賽在二檔，可能起步不及一檔的鑽石皇子快，不宜期望過殷。金輝實力不夠，前賽走得劣，難以看好。寶力民外檔不宜，後段仍弱，未足重視。後備依雯，前賽見勇，如出替內檔狗，力足捧元。

太陽神今有作爲
第十場 五二五碼 十一時四十五分

籠號 犬名	最近成績	近賽名次	
㈠奔月	三一・三二	C4 C6 C2	貝
㈡好快	三五・九二	C5 C2 D3	孫
㈢小小	一七・〇九	C3 C2 B5	孫
㈣高麗太子	三一・六	C6 C5 C3	孫
㈤太陽神	三一・〇一	C5 C2 C5	施
㈥明虹	三一・四一	C3 C4 C5	奧
後備眉月	三一・九六	B2 C4 C6	貝

太陽神前賽敗於對手太強而已，成績在水準之間，今仗同班有利，應有作爲。奔月起步快，前段力強，不難取得本程次席，已不見空步，居一檔，不難直放到底，不可輕視。明虹往績不俗，據說此犬近日不斷注射補針，提防突勇爆冷。

餘犬好快氣力充沛，但嫌鬥志未盛，後段常見走勢轉弱，難以倚重。小小病後復出，氣力仍弱，跑此程更難看好。高麗太子未有起色，近賽總見不是空步，便是途跟跑，機會尚微。後備眉月後段疲弱不堪，非此程之材，出也不足重視。

穿雲箭
第二場(一)龍城飛將
第四場(二)電話號碼
第七場(五)即克

影友之寶已趨起
第十一場 四五〇碼 十二時十分

籠號 犬名	最近成績	近賽名次	
㈠螺絲谷	二七・〇三	B3 B1 B4	施
㈡樂先	二七・〇七	B6 B5 B5	孫
㈢掃雷艦	二六・八二	B6 B3 B3	奧
㈣影友之寶	二六・九五	B3 B4 B6	奧
㈤花花公子	二七・〇六	B3 B6 B5	孫
㈥確定贏	三六・七D	D6 D6 D6	施
後備摩天大廈			

影友之寶況態不弱，前賽包榜末，因與浩月發生糾纏而已，是賽對手弱得多，可望一嘗冠軍滋味。掃雷艦上賽負于即起，走第三，後勁稍見增强了，在此水門之場合，機會不少。螺絲谷今賽形態有利，因外側的樂先出籠不快，有機會搶出，乃三甲不脫材。

餘犬樂先質劣態沉，仍難爆出。花花公子有質無態，不便再追，確定贏氣力乃差，帶出亦必後弱，未足重視。後備摩天大廈消沉未起，祇宜冷敵。

白萍客早選狗
大西洋有力再捷
第十二場 四五〇碼 十二時卅五分

籠號 犬名	最近成績	近賽名次	
㈠鴻運	二六・四八	B1 C6 B3	孫
㈡世運日	二六・八六	B5 B2 B6	孫
㈢大西洋	二六・四	C6 D6 B1	孫
㈣幸運紳士	二六・四九	B6 B1 B4	施
㈤福來	二六・六二	B4 B3 B5	奧
㈥鐵鈎	二六・六一	B2 B5 B3	貝
後備確定美	二六・七	B3 B2 B1	孫

大西洋前賽同程捨元，表現甚勇，滑留在此班，力足再勝。鴻運底質冠同羣，有回勇之象，位望甚濃。世運日質新，勁力甚雄，曾負於金毛鼠，得過本程位置，可視爲冷配搭。

餘犬鐵鈎前銳後疲，表現欠穩，機會平常。幸運紳士質素所限，不會有大作爲。福來每況愈下，健康可能有問題，未便捧場。後備確定美如出替內檔狗，爭勝機會。

工商晚報貼士

場次	首選	熱配	冷搭
一	㈥快活童	㈣夜光杯	㈡胡椒
二	㈠龍城飛將	㈥越華之寶	㈡飛鵬
三	㈠綠麗	㈢電算機	㈣好機會
四	㈡電話號碼	㈤幸運者	㈣一帆風順
五	㈢樂心	㈠金星	㈥至尊
六	㈡香港快車	㈠華月	㈤即時
七	㈤即克	㈥大健康	㈡及時雨
八	㈠幸運	㈡幻月	㈤航空母艦
九	㈥天財	㈡友誼	㈠鑽石皇子
十	㈢小小	㈡好快	㈥明虹
十一	㈢掃雷艦	㈠螺絲谷	㈣影友之寶
十二	㈢大西洋	㈠鴻運	㈣幸運紳士

胡椒權威及時雨
金輝鐵鈎大老爺

睇操得心　王者

今晚的賽狗，多由中下班角逐，加上一些傷病初愈犬隻充場，由於這類犬隻，狀態波動大，熱門並不可靠，碰到這些場合，敵冷比較上算。現根據最後的圈內消息及晨課所見，兩者結合，特將幾頭心水冷狗提供給讀者們參攷：

胡椒 第一場四五〇碼：這場幾爲復出傷犬之爭，一致看好夜光杯，快活童兩犬。還條連贏位可能成爲壓倒之大熱門。降班胡椒，後被打入冷宮。不過我卻認爲牠是一頭危險份子，從班次來說，牠並不吃虧，檔位上，因與小將軍還頭既波勾又喜打架犬爲鄰，當然會有風險，但論前速，小將軍非其敵手，因此可以先出帶放，避過「小將軍」騷擾。加上此犬日來狀態，較上週籠試時神態生猛，不難有異軍崛起之望。

權威 第四場五九五碼：今晨最後消息，圈內已盛傳此犬要爆，可能受此說之影响由冷變熱。不管牠是冷是熱，都值得重視。論班次，牠稍吃虧，講狀態，則近日勇猛有餘。而在走勢上，前速快，段速平均，爲具威近來「食糊」狗之一，爆出不奇。

大老爺 第五場五九五碼：此賽强手多，牠是有前速，後勁居欠之犬，所以不會被捧成熱門。此犬自病愈復出，狀態起伏有似曇花開，但前速演來仍然可圈可點。今賽又排內檔，更能發揮所長，出之後，最具爆出之力。

及時雨 第七場五二五碼：雖然牠上賽闖入位置不及即克，大健康，利賓等犬，所以仍然是冷門。此犬前速不俗，後勁衝刺頗强，如演出上賽水準，不勝有位。

金輝 第九場五二五碼：上賽敗於碰撞，並非帶出，定有作爲，態況近期狀態冒起，後勁轉强。此賽若能爆冷機會頗濃。

鐵鈎 第十二場四五〇碼：在此賽中，定被冷落對熱門。但兩者稍有閃失，鐵鈎有力乘機取而代之。此犬前速飛快，過去被認爲祇有一百碼之氣力，但近期賽事少，沒有過去疲於奔命，所以最近已見後勁加强，且在三賽中，已取得一次之位置，一次第三，頗具冷望。

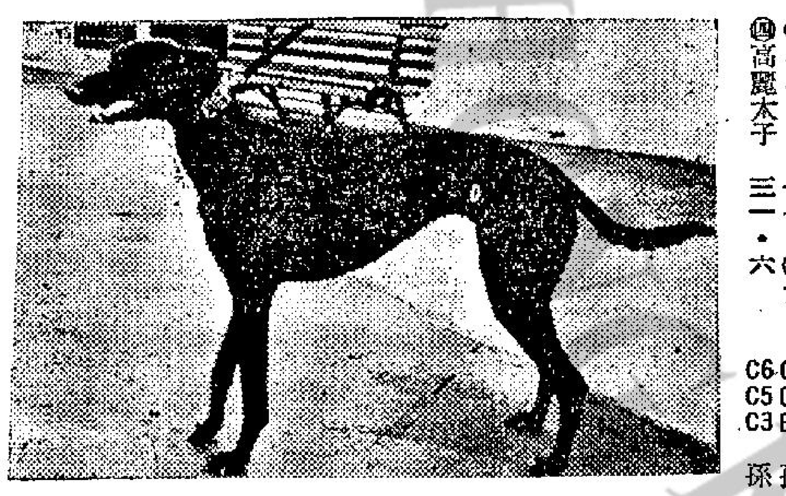
龍城飛將 新犬質佳，兩賽一勝一位，四五〇碼走廿五秒五，今賽編走同程，又排一檔，佔盡地利，不勝無歸。

電話號碼 編賽第四場排二檔，此犬班高質好，後勁足，衝力猛，狀態大勇，爲穩健狗胆。

小啟
今日稿擠，昨日賽馬成績及派彩，移刊第三頁，祈爲留意。
編者

昨晚澳門賽狗成績與派彩

場次	路程	時間	首名	二名	獨贏派彩	第一位置	二位置	連贏位
第一場	四五〇碼	廿五秒八	㈡荷蘭勇士	㈠伯爵之寶	一元八角	一元五角	二元八角	八元七角
第二場	四五〇碼	廿五秒七	㈣金龍	㈤美麗新第二	二元一角	一元二角	二元八角	九元三角
第三場	四五〇碼	廿六秒二	㈠巡洋艦	㈣玫瑰	一元七角	一元四角	一元八角	三元六角
第四場	五九五碼	卅四秒九	㈥金聲	㈣一本萬利	三元九角	二元一角	一元七角	四元三角
第五場	五九五碼	卅五秒一	㈠快速艇	㈠山童	二元七角	一元七角	二元七角	九元八角
第六場	五九五碼	卅三秒九	㈠要得	㈥賞得	十三元五角	三元六角	一元九角	十二元
第七場	五二五碼	卅秒二	㈥伯爵之星	㈢雷公	二元四角	一元七角	四元	十四元
第八場	五二五碼	卅秒	㈠樂意	㈠旺財	二元一角	一元三角	一元四角	三元六角
第九場	五二五碼	卅秒九	㈠神腿	㈠黑鐵石	十元一角	三元四角	二元二角	十一元六角
第十場	五二五碼	卅秒五	㈢金路	㈣領導者	五元六角	三元八角	一元九角	八元
第十一場	五二五碼	卅一秒一	㈣大熱門	㈥喜馬拉雅	三元三角	一元三角	一元六角	四元三角
第十二場	五二五碼	卅秒七	㈡太空奇兵	㈠霓虹天	三元六角	三元	二元五角	五元

（雙獨贏派彩）

第二場㈣金龍 搭第四場㈥金聲 派彩：八元一角九分
第二場㈣金龍 搭第六場㈠要得 派彩：廿八元三角五分
第四場㈥金聲 搭第六場㈠要得 派彩：五十二元六角五
第二場㈣金龍 搭第八場㈠樂意 派彩：四元四角一分
第四場㈥金聲 搭第八場㈠樂意 派彩：八元一角九分
第六場㈠要得 搭第八場㈠樂意 派彩：廿八元三角五分
第二場㈣金龍 搭第十場㈢金路 派彩：十一元七角六分
第四場㈥金聲 搭第十場㈢金路 派彩：廿一元八角四分
第六場㈠要得 搭第十場㈢金路 派彩：七十五元六角
第八場㈠樂意 搭第十場㈢金路 派彩：十一元角六分

第二場㈣金龍 搭第十一場㈣大熱門 派彩：六元九角三分
第四場㈥金聲 搭第十一場㈣大熱門 派彩：十二元八角七分
第六場㈠要得 搭第十一場㈣大熱門 派彩：四十四元五角五分
第八場㈠樂意 搭第十一場㈣大熱門 派彩：六元九角三分
第十場㈢金路 搭第十一場㈣大熱門 派彩：十八元四角八分

美和酒莊
一年一度酬謝顧客
買一送一
天津五加皮 玫瑰露 高粱粟 大樽六元半
虎骨木瓜酒 大樽五元二
祛風五蛇酒 半楓荷酒 滋陰蛤蚧酒 大樽四元七
婦科毛鷄酒 大樽六元二
紅牌雙蒸酒 大樽三元八
地址：上環荷里活道二〇六號 水坑口對正
電話：四三一五八八 四四〇九一一

獸醫狗胆

布烈特撰　馮國安譯

第一場（六）快活童 快活童自從去年十二月與華秀、香港勇士賽後受傷，到本月十四日，才參加晨操，當時與夜光杯同試三五〇碼，快活童快放到終點，夜光杯才追上，兩狗差不多平頭過終點，當時已經見到此狗大勇，操後兩個星期，更見牠進步，所以這一場，非快活童莫屬。

第二場（六）越華之寶 這頭肥肥白白的越華之寶，從初來到現在，大約至少已少了五磅重，這是由於把肥肉收實，漸趨成熟之故。這幾天更見牠進步。

第三場：（六）金礦 金礦降到這班裡，應該可以出頭了，因爲這頭狗近日已見活躍，服神開始有光，雖然跑五九五碼不是牠所擅長，但比較同場的狗，牠是較強的一頭，而且排第六位對金礦來說，是一個最適合的籠位，因此在蟻堆無首的場合裏，我看好金礦。

第四場：（二）電話號碼 七十七磅的電話號碼，勝了幾仗，仍然在原班中出賽，順理成章，這一次也應該連捷的了。因爲真正的對手祇得一頭幸運者，但幸運者是前速好而後勁不繼的狗，不似電話號碼能放能鬥的靈活，所以始終是佔便宜的。不過，電話號碼是大熱門，這一場應向連贏位方面動腦筋，選連贏配檔，我主張以六號新月。

第五場：（一）金星 六十七磅的金星，最近一連五次出賽，五九五碼，都跑得極接近。而越跑越接近。牠輸給芥辣烟囪跑第三一場，是輸五個半狗位，輸給珊瑚運財跑第三一役，是輸三個狗位，上次輸給樂天運隆，則是輸三個狗位，實力一次一次增强，今次對手，反而比前賽爲弱，故此應該是穩勝這一場的。

第六場：（二）香港快車 這一場跑五二五碼，四頭新狗，與孟嘗客百勝將軍兩狗比賽，看來是新狗的天下了。而新狗之中，華月上賽已輸給神威一個狗位，今次當成衆矢之的，必是大大熱。正因爲上次敗給神威，我發現華月已有一些疲態，這頭新狗，由於

第七場：（五）即克 即克在本年底出賽，因前掌碰擦受傷，休息了三個星期，到本月十四早，單獨試跑，當時我在欄邊看來，發現牠跑三五〇碼，竟做十九秒六時速，試後狀態再進，今次復出，對手中並不見，應該搶摜而回。

第八場：（五）航空母艦 七十一磅的航空母艦，祇因秋季病了一場，復出後，練狗師又不急於取勝，先從保養體力着手，於是乎，隨牠疲月，跑一次降一次。如今降到如此低班，加以體力已經恢復，而狀態又在顛峯，因此，可以說是全晚最穩的熱門。

第九場（二）友誼 友誼上賽和天財映相，有很多人說該兩狗平頭冠軍，其實，友誼始終是勝過天財的，如今天財和友誼再鬥，我仍然看好友誼。我的意見是，友誼是正宗長途狗，天財跑四五〇碼是最好的，友誼跑五二五碼最好。而近況友誼是有進步的。

第十場：（六）明虹 明虹降班降到如此田地，應該可以橫掃了。

第十一場 四 影友之寶 影友之寶上賽已露勇了，但是出籠相撞，結果是跟尾回來，距頭狗十七個狗位，這是意外失敗，後仍勇，今次對手雖然不弱，但此狗曾與破冰艦鬥到終點，在廿六秒二時速下輸兩個狗位，今次只要照回輸給破冰艦的水準，那就可以勝出了。

第十二場 六 鐵鈎 鐵鈎本是四五〇碼能手，只因年初時病過，至今才告復元，初期是和香花芥辣往績，是廿五秒三，再跑四五〇碼的等狗同羣的。現在狀態已勇，看牠的情形，已漸漸回復病前的水準，今次復排六檔，應予盯緊。

西點軍校制服故事

·漢松·

美國最著名的西點軍校的制服是灰色，有高的硬領，前面有三行鈕扣，這是由西點軍校校長設計的，當時美國正在危險時期，西點軍校的校歌「長灰色的陣綫」，出自在一八一二年的捷佩華戰役，美軍和英軍在尼亞加拉河和捷佩華河接口處相遇，在那裡美國軍隊首次跟英國軍隊排列陣綫，在空曠的地方正式作戰，更獲得勝利。

美國在一八一四年瀕於破產，正規軍人本是穿着藍色的軍服，但經過兩年的戰爭之後，所存的軍服和布匹已用完，由於被英軍封鎖，染藍布的靛藍不能輸入，美國軍隊就開始買入在當時用來製黑奴衣服的灰色粗布。

在一八一三年至一八一四年冬季美軍將領溫斐德司各脫將軍在紐約州野牛城訓練新軍，雖見有鬥志，司各脫就命軍需部代他們製新軍服，但他們接到的衣料是用灰色的粗布製成，並非他們所冀望藍色，他們都非常不滿意。

在一八一四年七月二日，司各脫將軍率領他的軍隊渡過尼亞加拉河進入加拿大，在七月五日他們到在捷佩華河南部的一個小平原，在下午舉行會操，據他的最前頭部隊的報告，英軍沒有開進來，但當司各脫從南部再前進時，英軍司令由北方開到的相同數量的英軍，英軍司令看見那些穿着灰色衣服的敵人後，就很得意的說：「這些不過是野牛城的雜牌軍！」他認為不堪一擊。

司各脫下令他的四個小軍團，排成一條長直陣綫，英軍司令利爾將軍看見後覺得極為有趣，照他的經驗，美國人極少排列陣綫，向正規英軍進攻，當這種穿灰色衣服的人被掃射之後，就潰不成軍，立即逃走。出乎他意料之外，那條灰色陣綫愈行愈近，在直行之上有藍色和淺黃色國旗和發亮的黑色軍帽，在他們走近離開六百碼時，利爾將軍下令開炮，炮彈雖然擊中那條灰色陣綫，而有一個小缺口，但又接合成一直條，司各脫的部下並不畏懼，勇敢作戰，騎在馬上的利爾將軍引頸以望，覺得驚奇，他疾聲呼說：「原來他們是正規軍隊！」但是美軍已開到，突破英軍陣地而把他們驅走，這是在戰爭中美國軍隊被英國軍隊作正面戰鬥首次將他們擊敗。

幾日之後，美國軍隊跟英軍在尼亞加拉瀑決戰，司各脫受到重傷，但利爾被俘，不久這個消息遍傳美國各地，一個經過良好的訓練的美軍擊敗最優秀的英軍。

英美戰事已到了末期，美國首都華盛頓被焚，但不久後美軍在新奧連斯獲得勝利，西點當時仍少受到人注意，它的校長柏利芝上尉想找一點東西來增加它的精神，他記得在捷佩華，司各脫的軍隊穿着被戰服的灰色軍服，但却變成榮譽的徽章，柏利芝自己所穿的軍服也轉而改用灰色。時時刻刻都穿着，他的學生給他一個渾名，「灰色老頭目」，從來柏利芝規定所有西點軍校學生的制服顏色也改為灰色，但是布料是比較司各脫的軍服所穿的為上好，學生更戴一頂皮盔帽子，有銅邊和插着羽毛，跟司各脫的軍服所載者相同。

英國陸軍部長威康高福德在一八一六年批准西點軍校學生穿着灰色制服，直到今日，這種顏色沒有改變過，藉以紀念司各脫的正規軍人在當年獲得大勝。

年年誕生說謊大王
說謊俱樂部探秘

·依樺·

舊金山灣結冰，青蛙全部凍死，四足朝天，突出冰面。約翰生眼見及此，靈機一觸，從友人借來一副割草機，在冰面上割草咁割，結果「割下」水青蛙脚數不勝數，要七十五隻艇才能容納它們。約翰生將這隊艇駛往法國，青蛙脚售出的代價，使他一夜成為巨富。

這是個眞實故事嗎？

如果你相信這是個眞實的故事，那麼，證明了美國柏靈頓市「說謊俱樂部」的成功，這是世界最大規模同類性質的組織，會員達九萬七千名。每年該俱樂部必舉辦一次說謊比賽，從來件中選出最精采的故事，作者便榮獲世界說謊大王的寶座。

上述的故事便是一九六四年度來件中入選作品之一。

該俱樂部的創辦人兼主席胡列特本人曾坦白承認，自幼他便學習說謊，不過，他強調說謊是一種藝術，沒有幽默感的謊話難登大雅之堂的。他只批准棄給說謊者入會，如果每年比賽冠軍每位政治家，便要取消資格。這是規則之一，究竟有何理由，則不得而知了。

目前胡氏新會員散佈美國各州外，還有其他廿六個國家。

胡氏最近對記者說：挑選來件是十分困難的，因為許多時候難于取捨，往往篇篇皆精彩，幾乎要擲毫決定。現在讓我舉幾個實例，試試大家的眼光如何？

㈠我父親是天生一個懶骨頭。他太懶了，只坐在門前用彈弋叉將薯仔種子，彈入泥土中。然後，他將大蒜頭彈在種子上面，使它忍不住流眼淚，竟然有了水份，種子果然生長了。結果父親的薯仔是本州最大的一個。

㈡一個人手中的短槍只剩一顆子彈，但前面突然來了兩隻巨熊，於是他靈機一觸，朝着一把刀開槍，那顆子彈登分割為二，然後再用那兩顆子彈將兩頭熊打死。

㈢北極區太冷了，人們小便時也不方便，射出來的尿立即變成長長的冰條，有一晚我與瑪麗在冰屋內喝酒取暖，事實上天氣太冷了，我們不時熬骨，連開口也不想。但但早我便要離開這裏，今晚必須向瑪麗表示愛意。於是我說：「瑪麗，我愛你。」怎知，體內經口吐出的氣體立即在空間凝結成說出的那幾個字，落地鏗然有聲，歷久不溶解。

㈣我是一名空軍駕駛員，有一次，在海面上低飛，突然發現一隻敵軍潛水艇，遂向它開火，但飛近時，再看清楚，原來是一條鯨魚。當時，這條大鯨魚被我擊中，當然興波作浪，頂上狂噴水柱。說時遲，那時快，那條水柱竟然擊中飛機的引擎，於是連人帶機墮落海中。

最後這個故事是由一名英國皇家空軍退伍軍人投寄給「說謊俱樂部」的，他還附帶聲明，這是他親歷的故事，百份百眞實，他希望俱樂部主席能夠書面證明其眞實性，以免受親朋之譏。

胡列特本人也認為難以置信，遂將它刊於報紙上，按語是信不信由你。幾天後，挨奧華來了一個長途電話，原來是該飛機駕駛員的家人打來的，原來他們已失散多年，最後還是由胡列特安排他們家人團聚，他的家人發誓那個故事不是捏造出來的。

說謊冠軍的獎品是什麼呢，是一個金球，裡面全是金剛鑽。頒獎時，胡列特必會這麼說：「我保証本會的獎品貨正價實，並無虛言。」但可能這才是最大的謊言哩。

世上誰能不說謊呢？不過，我們坦白承認吧了。「而且，我們相信謊言是最美麗的，去信嗎，聖誕老人是主要人物嗎？但在兒童心中，他是可愛極了。五十年前的科學何嘗不是一片胡言？如果你對愛人說她是世界上最美麗的女人，這是最普遍的謊言了。「因此，我們不妨車大炮，不過，要車眞的大炮，有意義的大炮，否則，你不會博得別人的同情的。」

嬰兒時的格林

格林的新婚照片

格林的合家福

低胸禮服

·夏綠蒂·

這是發生在紐約的故事。

一個鄉間的小伙子到了紐約之後，千辛萬苦，才找到一個侍者的工作。

到了上班的時候，總管曾經再三對他說：「對於到這裏來的客人，你要特別小心服侍；不然，得罪了他們，那麼，以後就不再來光顧的了。」

他聽了連連點頭。

接着，總管又對他說：「對於年輕的女人，更要小心，不然，那便會更加不得了的，因為她們對於那些男性顧客影響力是極大的。」

後來，開始工作了，他剛好被派去服侍一位美麗年輕的小姐。這位小姐不但年紀輕，而且打扮得非常入時；同時，她更穿了一件低胸的夜禮服，她的豐滿的胸部，有一半露了出來，後來，為她彎身去喝湯的時候，一個不小心，有一個乳房竟跳了出來。

這個小伙子一見，為了陪小心起見，連忙走了過去，毛手毛脚的，幫助那位小姐將她的乳房藏回衣服之內。

總管見了大急，連忙把他們叫到後面去問道：「你過去是幹甚麼的？」

「我，」那個小子答道：「擠牛乳的。」

「嗯！」總管說：「以後遇到這種事情，祇可用兩個熱的匙羹，不可用手，明白嗎？」

萬·花·筒
驚喜圖

·鄧陵·

香港本屆工展小姐已經在風平浪靜中選出，使香港多添了一位戴金製冠冕的美后。

在美國，每年有形形色色的選美盛擧，最出名的是在佛羅里達州遴亞密市選擧環球小姐和在加利福尼亞州長堤市選擧國際美人，另外還有在不同地方選擧嘉年舞會小姐，美目小姐，美齒小姐，美髮小姐，玉蜀黍小姐，棉花小姐，工展小姐，商展小姐，比基尼小姐等玩意，喜歡熱鬧的人，包會看得眼花撩亂，美不勝收的。

不久前，美國全國第四十四屆橙展會在加利福尼亞州的聖柏納迪諾市舉行，順便選擧橙后助興。報名競選的姐兒很多，初選那天，大家梳上心愛的髮型，穿上新作的華服，搽上名貴的化裝品，個個打扮得花枝招展，美若天仙，想在初賽中取得勝利，然後再作努力，擊敗其他有資格參加決賽的人，以便登上后座。

初選結果宣佈，四位小姐歡喜得跳了起來，因為祇有她們取得決賽資格，其他競選人都被淘汰光了。

初賽入圍的四人是達娜·桂華拉，陶樂賽安·蒙梅特，美娜妮·杜德，馬格麗·賓雪。決賽前，四人刻意打扮，都想贏得最後勝利，登上橙后寶座。決賽開始，她們在觀衆和評判員前來往走動亮相完畢，便分別捧着一束橙子和橙葉，在台上站成一綫，等侯評判員宣佈結果。

誰會成為這一屆的橙后呢？四名決賽人個個沒有把握，因為看別人都好像天仙化人，似乎比自已勝上一籌。不久，評判員宣佈由陶樂賽安·蒙美特取得橙后的榮銜。這道宣佈大出陶樂賽安·蒙美特的意料，她在驚喜萬名之下，不禁目瞪口張，兩手上擧，使捧着的橙子和橙葉都掉了下來。

靚仔遊蕩記 ⑬
鞭子舞香艷刺激 飛女們影響撈女

·火麒麟·

同時，辛尼克夫人，還特為她的顧客安排一場特別表演，在這場表演中，她們所用的主要工具是一個小鼓，而且，表演的女子，她們的重心，則是在她們的臀部的韻律。

由於這種表演，是那麼細膩動人，因此，所有到那裏去的男女觀衆，看了以後，便不免會呼吸急迫，心裡有一種難以形容的慾望升起來。

接着，他們又看了一場變人舞，當然，這一場舞蹈，它的熱力更大，最後，則是由一個男子，來鞭打與他一起表演的女子，他的鞭子所打的地方，當然也就是那個女子的臀部，那個女子被打後，除了表示痛以外，而且，更有眼淚流下來。

同時，這種鞭子就是有一個妙處，那就是將那個女子身上的衣服，利用鞭子的力量，一片一片的扯下來，可是，那些女性的觀衆，看到了這一場表演時，她們的臉都會紅了起來。

當這一場舞表演完畢之後，室內的燈光，便又恢復光亮，接着，佐治所看到的是一對一對的男女，都紛紛離開自己座位，走到樓上的房間裡面去。

辛尼克夫人僱的可以說是對於生意是有着特別的眼光，尤其是她知道許多人的心理，她知道有的人歡喜偷窺，她又知道有的人是歡喜被偷窺，因此，在這種奇異的心理下，她為這些特別的顧客，作了特別的安排，那便是在墻上，特別挖了許多小洞，來滿足這些奇異顧客的願望。

後來，佐治遇到了一個荷蘭籍的妓女，便問她對於幹這一行的感想？

她的答覆是：「過去，我們幹這一行，眞的是好得不得了，從來不必担心會受到別人的威脅，原因是過去一般的女子，她們都是循規蹈矩，從來不會到這種地方來玩的，更是從來不會做出令人憎厭的事，可是，現在這裡的情形却是不同了，尤其是那些洋行的女秘書，學校的女生，還有不甘寂寞的家庭婦女，他們都是歡喜出來撈這一行，因此，令人對她們眞是憎惡萬分。」

佐治聽後說：「可是她們的生活方式如何，與你們的業務却是沒有關係的啊。」

「誰說沒有關係，」那個妓女說，「她們在酒巴中結識了男子，便一起到酒店去尋樂，而且，她們是志在享受，分文不取，試想想，還與花錢向我們買笑，當然是完全不同的，因此，我們的生意便打了極大的折扣。」

由她的談話中，也可以知道今日荷蘭的道德，也是走向下坡了。

美國第一個太空人 約翰格林轉行好運

·叔常·

美國國家航空及太空署的一位發言人，談及他的現年四十三歲的朋友，美國第一個進入太空軌道飛繞地球的人，最近把他的海軍陸戰隊上校官階告退的格林時說道：「一九六四年可能是他的最倒霉的一年，一九六五年他該轉行好運的了。」

一九六四年格林太太安妮接受過兩次大手術。他的父親和岳父兩人都害過大病。格林本人又獲悉了一九七五年之前，不可能實現登陸月球的飛行，以致他希望能廁身於第一批踏脚於月球的人類，又轉成為年紀太老而不適宜，因此，他決定了向海軍陸戰隊辭職，改而從事競選俄亥俄州議員的議席。但是，不幸得很，競選運動剛開始了不久，他突然在浴室內滑跌一跤，頭部碰到浴缸，使他的耳受了傷。影響到他的意識的均衡，迫使他立即撤消了候選的資格。

格林在病榻中焦躁地渡過了好幾個星期，沒有人能告訴他會不會一定復原。當他從病床中爬起身來，眼看着那些支持他從事新的政治事業活動的人們都已消失了。剩下來的，祇是上萬元的印刷費欠單，他向印務商保証無論如何必定設法清償選舉競選的印刷費，但是他仍然未病好，頭部時常發暈眩，胃部也要嘔吐，他想到下一步，不知道要什麼事來做才好。

這裡且讓我們追述格林早年的生活况：

格林有個童年的朋友，那就是卡斯托爾博士的女兒，安妮小姐。她有一對漆黑發亮的眼睛，和一頭濃密的棕褐色頭髮。他們倆是靑梅竹馬，兩小無猜，而他們的父母又十分要好，兩家人每隔兩個月，便輪流在各人的家中請吃飯一次。

格林在學時，是個足球的名手，但到了進入大學二年級時，他忽然對飛行發生興趣，他向父母請求允許他參加海軍控制的民航駕駛員的訓練班，但給他的雙親乾脆的拒絕了。格林想盡了方法，好不容易才懇求到飛行班的講師說服了他的父母，讓他參加受訓，他終於獲得飛行員執照，就在珍珠港被襲事件發生不久之後，他加入了海軍飛行訓練班。安妮那時候做書記，一年後格林正式做了飛行員，他們倆結了婚，結婚的儀式，果如他們前所計劃的，長老會教堂擧行。

當格林聽見了國家航空及太空署要組織和積極物色太空人的消息，他便自動的前往應徵。他是當時七個及格人選中之年齡最大之一人。也是唯一的未領到大學學位的一個，可是他竟然於不久之後，成為了他們的領袖。

當他一旦被選為升入太空軌道的人選後，雖然經過了十次的展期，但他還是那麼快活地露齒而笑，鼓勵着他後面爲數約有二萬名的技術人員。他同憶當時的情形說道，當時他們派定心理學家和精神學家們担任偵查我的情緒波動的狀況，有一次我到谷古灘朋友家中吃飯，發覺他的小孩在患着耳下腺炎而病倒了，但是我從未接觸過他，第二天早上我睡覺醒來，突然覺得頸部酸痛，不覺暗自驚慌，但是那些偵查我的人却絲毫不知道我是因何，引起了這種毛病。

在我自已方面相信是因為試用新鋼盔，過份使用頸部的肌肉而引起了毛病。但從此後，我不能不特別小心，祇要知道誰患了鼻塞或喉痛，都遠遠地離開。

一九六二年二月二十日，全世界都在緊張地等待格林進入太空軌跡以後的消息，格林太太靜靜地坐在她家中的客廳的沙發之上結毛線，她對於站在兩旁，瞪牢着她看她的面部表情如何的記者，漠然無動，雖然她們渴想獲得獨特的鏡頭，但是他們竟毫無所得。

安妮保持着她的沉靜態度，迄格蘭乘坐的太空囊平安降落太平洋上時止，並無變化，像她這樣的沉靜的態度，在當時的美國，可說是唯一的最寧靜的人物。

當格林自太空軌道降回地球後，四方八面均寄書信來，還有電報和長途電話，打給他的，說要贈送他們禮物，種類之多，舉凡家庭應用東西，無不應有盡有，但是安妮對別一個國家航空及太空署人員的太太道：「我就是那樣的一個蠢材。」我想到那些友好的人士要送我們地氈、洗衣機、身歷聲留聲機乃至垃圾碎機，無非是要表示他們對格林的仰慕，可是我怎能夠輕易的接受他們的好意呢？」不過在事實上，安妮正在向她的鄰居和友人借用他們的吸塵機和其他的應用品！

格林開始競選議員六星期後，到了二月二十六日那天在他的哥林巴斯小公寓中進入浴室想打開藥箱時，不愼滑跌地上，頭部偶碰浴缸邊沿，使他祇覺得天旋地轉，站不起來。為什麼如此，他全無所知，於是他趕往哥倫巴斯醫院，他們又將他轉送到東尼奧的勒蘭空軍基地醫院，由該院神經科主任李桑墨迷遜醫生診斷，病況是他的中耳裡面，有一條頭髮大小的管子，受了劇烈的震傷，因此不能調整耳內的液質協助支持他的大腦和身體。後來他離開醫院，回到家中，身體進步得遲緩，想起他曾答應要清償拖欠印刷商的債務使他十分担心，他的薪給，因為是個海軍陸戰隊中校，每年不過一萬元，因此他回到德洲後，首次答應會見記者時，他曾說了一句開玩笑的話：說他是個「舊太空人」，倘若有一場對貧窮宣戰的鬥爭，應該向那裡投降呢？

幾天後，詹森總統在白宮內召見格林，正式升任他做陸戰隊上校。他雖然曾向總統婉辭，但總統說他的升級是額外提名的官階，與其他正常的官階是不衝突，同時詹森總統又獎勵他「如此罕見的不自私的人」。

戀愛顧問
所愛男子意志薄弱

莎莉小姐：

我是「戀愛顧問」欄的忠實讀者。素仰姐姐為讀者解答疑難，不愧青年導師。現在我也面臨很大的煩惱，敬希姐姐賜教。

D君是我青梅竹馬的朋友，長大後，我們已是心心相印，雙方家長知道我們的事以後，我母親希望我有一個好歸宿，但他的父母却大加反對，不知為了甚麼原因。

由於家庭管得緊，我和D交遊的機會減少了，後來有一段時期，他被公司調到澳門辦事，寫信告訴我也很寂寞，於是我們密切通信，我還過到澳門見他兩次。自此，我們更覺得彼此不能夠分開了。

有一次D回到香港，約我去看電影，一定要我接受，我只好順從他，後來他母親知道他和我約會的事，對他大為指責，以致他病倒在床，我又不敢去探問他。後來他回到澳門去，只寄過一封信給我，此後我寄了很多信給他，都沒有他的回覆，這使我心焦極了。我想問：

一、為甚麼D的家人不許我們來往呢！二、D不是個沒有思想的人，而且受過相當教育，為甚麼態度變得這樣無從捉摸！三、照你看他仍然愛我嗎？四、無論事情怎樣變化，我都希望尋求一個水落石出。可是他不給我回信，我應該繼續寫信給他嗎？或者到澳門找他說個清楚。

小冰上

小冰小姐：

你的煩惱，是遇到一個懦弱不振的情人。他一方面是愛你，但限於家庭的反對，他沒有勝家庭的膽量，也提不起勇氣捨棄你，於是這段愛情，就只好如亂絲一般，剪不斷，理還亂……。

一、這點我無法解答，要知道詳細的理由，最好還是問D君，其實他如果眞想解決你們間的矛盾，他早就應該坦白告訴你。

二、這可能是他太懦弱了，不敢反抗家庭，也可能他心中有一個秘密的原因要離開你。

三、最好直接問問他。

四、尋求一個水落石出是很應該的，他既然不給你回信，再寫信也沒有益，直接到澳門找他面談好了。

莎莉覆

西洋漫畫選 倒霉的交通差

西洋幽默
謹慎法官

·文心·

美國某名法官一生小心謹愼——或者滑頭——見稱隣里，因為他無論對於任何事物或問題都是避免正面答覆，先要聽取對方意見，然後自己才肯發言。某次，一個認識他的商人跟朋友打賭；他說能夠向法官訊問一件事情和得到他直接的答覆。

於是，那商人在街上跟那法官同行，突然問道：「法官，請問你，這是甚麼時候呢？」

那法官從內衣袋裏換出那袋錶看看，說道：「你的錶，現在是幾點鐘？」

心理關係

假如你告訴一個人說宇宙間一共有270,678,934,341顆星星，他會毫不懷疑地完全相信你的說話。但是假如你告訴他們門外的圍牆是油漆未乾，他是要親自出去看過才肯相信你的。

如惠刊本報廣告者 請電七三零七零八

佔地三十萬呎 節目日日不同 大家樂園 人人歡迎
㈠西片 愛的教育 林翠、雷震主演
㈡粵劇場 日場：金鈴釋冤仇下集 夜場：枇杷山上英雄血
七大劇場 陣容雄厚 多姿多采 應有盡有
㈢艷舞場 原子之舞 大膽！熱情！
㈣粵片場 半壁江山一美人
㈤歌唱 日場：好春宵 夜場：一世情侶兩世…
佔地卅萬餘尺 節目日日不同 化最低廉代價，可得最高享受。
吊酒 跑定 金鑽洲 城皇城 軍山
女子歌壇 新幻歌聲 日場三點正 夜場七點九點
本園擧辦 年宵攤位

工商日報 資格夠老 言論公道 有目共睹 祇賣一毫 消息快確 一紙風行 出紙多張

分類廣告
領帛金 家父莊生逝世，蒙西環街坊會即發第三組33次帛金壹仟零肆拾元
洪冠洲 專醫頑症 頸胸脇肝 耳痛膿臭 鼻塞黃涕 喉痛白膿 喉症專科
領帛金 家兄歐陽威在東環街坊會即發第一組帛金

皇都·皇后·麗聲 愛慾刻劃 雙鳳戀 YONUGBLOOD HAWKE
新華·豪華 狂滿！第廿四天映 六三三敢死隊
利舞台·樂宮 雨打梨花
樂聲·新聲 每日開映 龍虎群英 明天換映 怪人歷險記
黃金·京華·樂都 今天仍映 霸王復國記

東城 電話 723194 730232 滿！今三場 假期請早 不加價 注意時間 戰國英雄 雷霆般的火命 華烈般的戰鬥 EXODUS

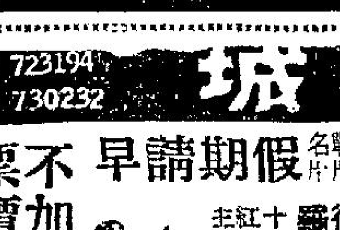

百樂門 今天禮拜請早 神鞭女霸王
慶斯 連日狂滿請早 龍虎榜
東方 萬世英雄

耳鼻喉 岑國良
尿病 小便刺痛 黃濁白 一切尿病 保証根治
頸癧 吳石 專醫
耳鼻喉 頸癧 痰核 蔡德芬醫生

勸印尼蘇卡諾總統來香港 免費娶番幾個妾侍

有怪論　夏灣月

印尼總統之日本籍妾侍根本七保子，在東京帝國大飯店自殺，此事轟動日本人，傳說另一個日本歌姬赤坂曼麗江，又將成爲蘇卡諾之第四妾侍，但該歌姬日前公開發表聲明，謂蘇卡諾祇係人客，光顧過幾次，奴家祇係日本人，蘇卡諾求婚我都斷然唔制嘅。

根本七保子自殺，赤坂曼麗江再來一次聲明，對蘇卡諾在日本之桃花運打擊甚大，相信今後印尼駐日大使館，不易安排日本靚女去耶加達「訪問」矣。即使蘇卡諾再去到日本，亦難得日本佳人之愛。

老夏覺得，蘇卡諾總統係玩慣之人也。正是數風流人物，走佢唔甩，現在日本條路既然行唔通，今後去邊處玩女人？老夏同佢諗吓，最好係來香港，現時香港大小舞廳，星羅棋佈，公寓觸目皆是，想搵風塵搗女，易過借火，祇要來到香港，微服一行，則滾到天荒地爛都得矣。

不過有一點要提醒蘇卡諾，如果來到香港脂粉叢中打滾之時，至緊要瞞住右派報紙之記者，因爲佢哋知道，一定當作大新聞登出來，話唔定圖文並茂，但左派報之記者，則知道都唔緊要，佢地就算知道都唔會登出者，事關中共現在仍要托印尼大腳，所以一定會加以遮瞞者。

假如蘇卡諾總統來香港玩，實有一度好處，一定全部免費，有人照起。現在蘇聯與中共，搶爭住拉攏印尼，蘇聯答應給予軍事援助，米格機免費奉送，目的係要蘇卡諾與中共唔好甩鈎。

中共對印尼，則拉攏更力，軍經援助之外，印尼香港沒所有華僑之財產，亦不過問，還要關心蘇卡諾之腎病，派個五人醫療小組去充當御醫，無微不至之情，於此具見。

既然中共蘇聯都爭住討好印尼，則蘇卡諾總統來香港玩吓女人，娶番三五個妾侍，你估有人出錢乎，老夏相信，蘇聯要出錢，中共亦爭住出錢，使十萬九千七都唔使驚也。

老夏誠意勸蘇卡諾總統，除非唔要妾侍，否則非來香港不可，去日本玩，要自己出錢者也，雖然，開公數都得，但係被印尼人民知道，玩女人娶妾侍，而動用公家之錢，對名譽上未免有損，但香港玩則可以一文不費，飲茶食飯，跳舞，娶妾侍，都有蘇聯及中共爭住出錢，便宜咁，何樂不爲。廣東人有句俗語，龍船趁水好出涌，如果有此大良機都不來香港娶番幾個便宜妾侍，則天下之笨蛋矣，寄語蘇卡諾總統，「有花堪折直須折，莫待無花空折枝。」

意外收穫

一晚完 熱辣小說　天涯

由于近二千元之債項，一定要在年關前清償與人，佐治馮在最近一週來四出張羅，遍呼將伯，但此一難關，竟無人能加以援手，蓋年近歲晚，每一個人對于年晚錢都需求孔亟，許多雖然對佐治馮同情，却感愛莫能助也。

是日，佐治馮沒精打彩由外返來，其妻問曰：「今日外出籌款，有着落否？」佐治馮搖頭曰：「到處碰壁，有些只予以口頭上之同情，有些且避不見面，當今之世，豬人眞比登天爲難，眞所謂早知如此，悔不當初也。」其妻曰：「現在懺悔與怨恨都無補于事，只應無辦法中想辦法，午間債主又來催促，我只能暫爲躲避，請他一兩天內再來，但此一筆債，一推再推也。」佐治馮曰：「經此數日來四出籌措，却無一人能加援手，我眞感羅掘俱窮，你推他一兩天內再來，吾恐一兩天後亦無以應命耳。」其妻曰：「看來，你仍得要低首下心向陳世伯懇求矣，事實目前能夠隨時拈得出二三千來助你者，只有他一人，雖然過去他曾對你有不禮貌之待遇，并曾譏誚你無能，但你目前既如此緊急，除了他之外更無人可爲你助，則亦惟有硬着頭皮，向其求助耳。」佐治馮曰：「只怕我雖醜顏求乞，亦得不到其答允，徒多受一番刺激。」其妻曰：「你不應先存此一悲觀心理，不妨立下一個信念，憑你自己之說話本領，可以把他說服下來，予爾以援手。」

佐治馮以其妻所說，亦言之成理，事實債項既急如星火，而亦只有他一人有力相助，如不低首下心以求他，則無濟債之希望，其時所受到債主方面之侮辱，將有甚于向陳世伯靦顏求乞也。

佐治馮果于翌日便到陳世伯家裡去。陳世伯一見佐治馮來，便猜知一定爲借錢，所以先擺出其冰冷之面孔，希望佐治馮看到他之面孔冰冷，不敢開口。但佐治馮今日之來，志在必得，雖然他看出陳世伯神色一片冰冷，但亦硬着頭皮提出，向他商借二千元。

陳世伯則扳起臉孔以聽曰：「本來你已得天獨厚，獲到了父親遺下之幾萬遺產，但你竟不到三年，便把數萬遺產，完全花光，而個人又無能自創世界，弄到一二千元之小數，亦要四出張羅，爾之爸爸亦即我之老友，九泉有知，當有餘恨也。」佐治馮不得要領，且被教訓一番，滿面羞慚與失望下辭出。

佐治馮行出了陳世伯家門口，忽聞後邊有人呼了一聲馮先生，回頭見是陳家女傭阿笑，佐治馮站定，阿笑則低聲曰：「馮先生，你到街口之餐室小坐，我幾分鐘後可來，你之困難，當可解決也。」佐治馮欲問其故，阿笑則揮手曰：「請你聽我之話，我不會是說謊者也。」言已轉身入，佐治馮雖然不明內裡春秋，然她一則說爲他解決困難，再則說幷非說謊，言態誠懇，當要依其言到街口餐室去小候。

幾分鐘後，阿笑果然到來，而且已換過衣服，不是白衫黑褲，而是換一套同色衫褲，更穿上絲襪。阿笑坐下，便對佐治馮曰：「適才你與陳老爺所談之事，我完全聽到，馮先生，我對你眞是萬分同情。」佐治馮凄然曰：「此是慚愧之事，笑姐對我同情，我只有心領耳。」阿笑曰：「我有爲你解決困難之力。」言已，從身上取出一個銀行存款手摺曰：「此中有三千多元存款，而馮先生所需只不過二千，現在我借你到銀行去提取，不是你之困難立可解決耶？」

佐治馮收了款出銀行門口，對阿笑曰：「連日來，我四出張羅，處處碰壁，不捌爲我解決困難者，竟是笑姐，此恩此德，將來必有以報。」阿笑曰：「不必談將來，但希望今天馮先生亦有以解我煩悶耳。」言下若不勝情，更向馮表示，情懷久渴。佐治馮感恩報德，乃如所求，到公寓去開房纏綿半天，二人都欣慰今天有意外收穫，入夜始分手。佐治馮返家，其妻知已有款，則欣然曰：「我說憑你之說話本領，可說服陳世伯也。」佐治馮一時爲之啼笑皆非耳。

熱辣樓賦草

熱情樓主

增軍費賦（以題字爲韻）

要增軍費，應念民生。少些更好，多點不能。諗出殊非過慮，想來太不通行。此時一角八分，難承負擔；每歲四千幾萬，何必再增？

未能服衆，只會苛民。苛求利益，專掘錢銀。你若需求大大，人皆計較斤斤。地方可保無虞，毋須戍卒；邊界縱逢有寇，才養駐軍。

地稅不平，屋租太貴。縱不貪婪，亦都閉翳。商場係咁担心，工黨何其開胃？須知民衆，生涯多靠工資；失學兒童，教育亟需經費。

口渴肚飢，肩挑背負。未必唔知，焉能不顧？香江若係艱危，英國自應保護。已多捐獻，勸君不可大貪；咁巨要求，恕我不勝重賦。

不速之客　番鬼古怪古

槐達

陳德是酒店裏面的房客。但是，他却常常愛帶一些女子回去。這一來，使其他的長期房客大爲不滿，認爲他這麼做，實在是破壞酒店的風氣。

爲了這個問題，酒店中的偵探葛拉罕也是傷透了腦筋。所以有一天，當陳德從外面坐車回去，帶了一個大箱子，準備上樓的時候，葛拉罕要檢查，因爲恐怕裏面藏着一個女子。

「你放心好了，」陳德說：「這裏面是絕對沒有女子的。」

「好，」葛拉罕說，「一如果被我發現的話，對不起，我可就要將你趕走的，我們對你是再也不能忍耐了。」

誰料當他回到自己的房子裏面去時，剛剛關上門，便有一個女子從門後走了出來，她的名字叫伊芙，是一個美麗的紅髮女郎。她是一直在單戀着陳德，不過由於葛拉罕的干涉，她却不敢公開來找陳德。

於是，他們一起飲酒談心。同時，更談着葛拉罕甚麼時候會上來檢查的事。

「依你說，他在甚麼時候會上來呢？」伊芙關切的問道。

「也許等一會，當我們把燈一滅的時候，他馬上就會上來的，」陳德回答。「那時，我們不出聲便行了。」

到了這裡，伊芙是有一點猶疑不決了。

可是，陳德却認爲伊芙是一個美女，再也不能放過她。於是，便決定縱然是被葛拉罕發現，而要將他趕出這間酒店，但是，他仍然要滿足自己的願望。

後來，他熄了電燈，兩個人上到床上去，他吻着她將她拉在懷中，同時，更用手去撫摩她的子與肩膀。

但是，當陳德陷入極度美夢之中時，突然聽到一聲特別的聲響。接着門開了。於是，他們以爲葛拉罕來查房了，於是，便一點聲息也沒有。接着，便發現那陣腳步聲，並不是葛拉罕的，他們聽到了一陣腳步聲，走到了他們的床邊。此外，他們所體驗到的，是一個脫衣服的聲音。

這一個聲響，使陳德感到非常奇怪。不知道葛拉罕又是在玩甚麼花樣？但是，就在這一剎那間，忽然有一個女人在他的旁邊躺了下來，他立刻問道：「你是誰？」

「美莉。」那個女子回答。

陳德聽了以後，再也不知道誰是美莉。而且，就是她的聲音在過去也沒有聽到過。不過，他却感到她的聲音很甜。可是，在實際上，他却從來沒有與兩個女子一起同床的經驗。因此，他問道：「你是從甚麼地方來的？」

「不要問我是由甚麼地方來的？」美莉說，「祇要用力抱着我就行了。」說完，更朝陳德身邊擠去。

「我又不是鯨魚，」陳德說，「我爲甚麼要抱你。」

在另外一方面，伊芙也感到不能忍受，她立刻坐了起來要趕美莉，但是美莉不肯走。（上）

小品大成　大寒雜話

文朋

繞過「尾禡」，日前已是「大寒」節候，是甲辰年廿四節氣最後的一個，天氣已進入隆冬的季節。據「孝經緯」載：「小寒後十五日，斗指丑，爲大寒，至此栗烈極也。」又「詩含神霧」載：「大寒者，上形於小寒，故謂之大，十一月一陽爻初起，至此始徹，陰氣出地方盡，寒氣併在上，寒氣之逆極，故謂大寒。」古人對於氣象陰陽乃根據五行而推算，頗有玄妙的見地，若以近代科學根據去分析，爲甚麼合俗諺的說法：「小寒大寒冷成一團」呢？原來入秋之後，由於太陽光的强度逐漸減弱，照射的時間也逐漸縮短，地球表面所吸收的熱量自然隨之逐漸減少，這時候本來貯存在地面下層的熱，便慢慢地向地面散發，因此，地面的溫度不致很快地降低。直至大約在冬至節以後的第三個「九」的日子（農諺有「九九歌」，謂冬至後每九天爲一期，至九期便大地回春，第三個九，係「三九四九冰上走」，形容天氣寒冷得「冰雪遍地」），地面下層所損失的熱量才達到最低點，而這時候太陽光的强度却依然很弱，所以這時候地面的溫度低至最低，成爲一年中最寒冷的時期。

「九九歌」全文是這樣的：「一九二九不出手，三九四九冰上走，五九六九沿河看，七九河開，八九雁來，九九加一九，耕牛遍地走。」我國以農立國，對於天氣之影響，農稼之豐歉很重視，大寒節若是吹刮凛冽的北風，天氣晴，是來年農稼收成好的朕兆；若是既下雨又吹南風，那麼來年農稼必是歉收無疑，所以，農諺有「南風入大寒，早造得雞穀，晚造穀羅空。」「大寒下雨，必定四流暴漲，爲害農田。」

通天經紀見聞錄

勞道化

這一回　求財何必急　最宜慢火煎魚

尾禡已過，轉瞬農曆新年又將降臨。社會上各階層人士，都顯得比平日更爲忙迫，收賬埋結辦年貨，忙個不了，說來說去，總和一個「錢」字有關聯。鄙人對於節令，反應一向很遲鈍，更兼現在差不多已脫離商界，平日想賒欠都不可，現時自然也不必顧慮到要結賬問題，因此可以冷眼旁觀，體會一下世情。從芸芸衆生的年晚撈水忙，使我想起了一位發達之人的名言，他有兩句話講得最好，就是我拿來做這一回回目的：「求財何必急，最宜慢火煎魚。」他的說話，後來有事實証明，確有相當道理，並不如一般所謂嘉言的虛無縹緲也。

這位發達之人，這裡暫以B君代替他的名字，是遠遠某方的一位大財主。他的錢財，大部份是用他自己所主張的「慢火煎魚」手法賺來的。舉一個事實，就可以證明他這一種手法是怎樣的有效了。

話說若干年前，B君從一個破落戶中，購入一片大空地。這幅地所毗連的地段，當時尚未繁榮，但他的眼光則認爲快則五六年，遲則十年八載，這一個地區一定十分繁榮興旺。所以他購入這幅地時，付出的代價很低，但後來有人願意出將近一倍的價錢，要求他割讓若干小幅，他一一婉言拒絕，寧願自己量財度力，用「慢火煎魚」方式，逐步來發展。

首先，他將這幅大地的地基整平，開闢道路，這已費了幾個月的時間，然後在接近大道的兩旁，分別興建兩座新型洋房。這兩座洋房的特點，是四邊都是留空，設有一個小花園，加上道旁廣植樹木，環境清靜，所用的建築材料和裝修佈置，都是最上乘的。這兩座洋房建成之後，全部出租，雖則建築費全免，月租則定得相當高。但因爲它環境好，又沒有什麼雜費，所以仍然很快就租貸一空。這時又過了將近一年。

B君再繼續在大道兩旁，興建同型的洋房兩座，這兩座則是預售樓花的，購買一切材料式樣，都和已建成入伙的一般無二。買家對於那已完成的兩座，十分滿意，購買的人很多，同時認爲所收的租金相當高，B君所定的樓價雖然較貴，亦是值得，因此生意很好，樓花十多層兩三個月便售清。接着，B君又興建第三、第四座，如是一座座的建下去，直至大道兩旁的空地，差不多都發展完了，又轉入內街發展，這一階段，足足搞了四五年。到這時爲止，舒適樓房，兩旁隔壁還是大空地，供作花園之用。（上）（未完）

浮生浪墨

南海十三郎

高樓層閣荒郊外　狹宅危樓出售難

偶遇友人區君，詢余近況，余告以生活清淡，仍然拮据。區君爲房屋經紀，謂余曰：「作房屋經紀，雖無固定收入，惟若成一單生意，即足兩三月度資，如有友人欲買房屋，由彼介紹，可得回佣五厘，每間房屋，最平亦十萬八萬，賺四五千元，可過肥年也。」余聞之意動，然不熟不做，仍需區君指點，據謂有一座房屋，在新界元朗左右，地方清靜，建設華貴，如有買客，可作介紹。余諾之。適病院中有一新交盧君，豐於貲，有意購買房屋，余乃以區君所言之新樓告，盧君謂果合意者，即將購買，余乃約區君及盧君一同至新界察看該屋。初時擬搭巴士前往，乃盧君謂自有私家車，且可多約一二友人，同往察視，歸途至容龍別墅晚膳，然後返市，余與區君，均無異議。乃渡海搭盧君之私家車，經青山過元朗，直至目的地，盧君之汽車爲舊車，途中機件失靈者兩次，略加修理，又照常行駛，惟到元朗，已費時兩點鐘。該座樓區君即導至新樓房，共同觀看。

房，建築堅固，似合乎作別墅之用，然左右無鄰舍，地太僻靜，隔元朗城市，亦有十里八里路，對房屋地點，似不甚滿意，雖屋價僅八萬餘元，有花園及兩層樓，廳房亦有十餘個，實屬價廉之至。盧君謂購置房屋，如非自居，即租貨與人，該屋地址僻靜，自居不便，即租貨與人，亦不易覓租客，蓋非有私家車及有閒階級，斷不會住居郊外也。言訖即示意購屋之議作罷，幷邀區君與余同往晚膳，時已下午六時，驅車至容龍別墅，正合晚膳時間，乃一同上車，經原路而返。車行二三十分鐘，即又生毛病死火，不能行動，余等乃下車待其修理，不料一修已費時點餘鐘，汽車然後可行，若仍往容龍別墅晚膳，則非至九點鐘不能起程返市，且恐汽車中途再壞，余與區君均提議先返香港，然後進膳。盧君乃駛車返九龍，時已九時許，余與區君先與盧君別，渡海返灣仔，至附近餐室共進晚餐，余謂區君雖有心欲使余賺回多少佣銀，然客在郊外，不易得人購買，余又不善詞令，說服買主，有負區君殷勤。區君則謂凡業經紀者，不可估計其生意必成，縱白走一遭，亦不過花去時間，不必心灰，並謂市上仍有樓房求售，待價而沽，請余代覓買主。余以不熟房屋狀況，則有兩座近危樓之側，因恐波及，故急於出手，其餘三數座，則因地點狹窄，重建亦不能築至六七層樓，故業主欲將其賣去，如隣近屋宇欲買相連地者，則可合建多層新樓。余以危樓情形，而購買樓房收租者，均認爲條件不合，不欲承買，且余識人無多，大都無力購樓宇，乃婉辭區君，蓋此五厘佣銀，實不易賺也。〇〇〇

大鼻子

龍公作

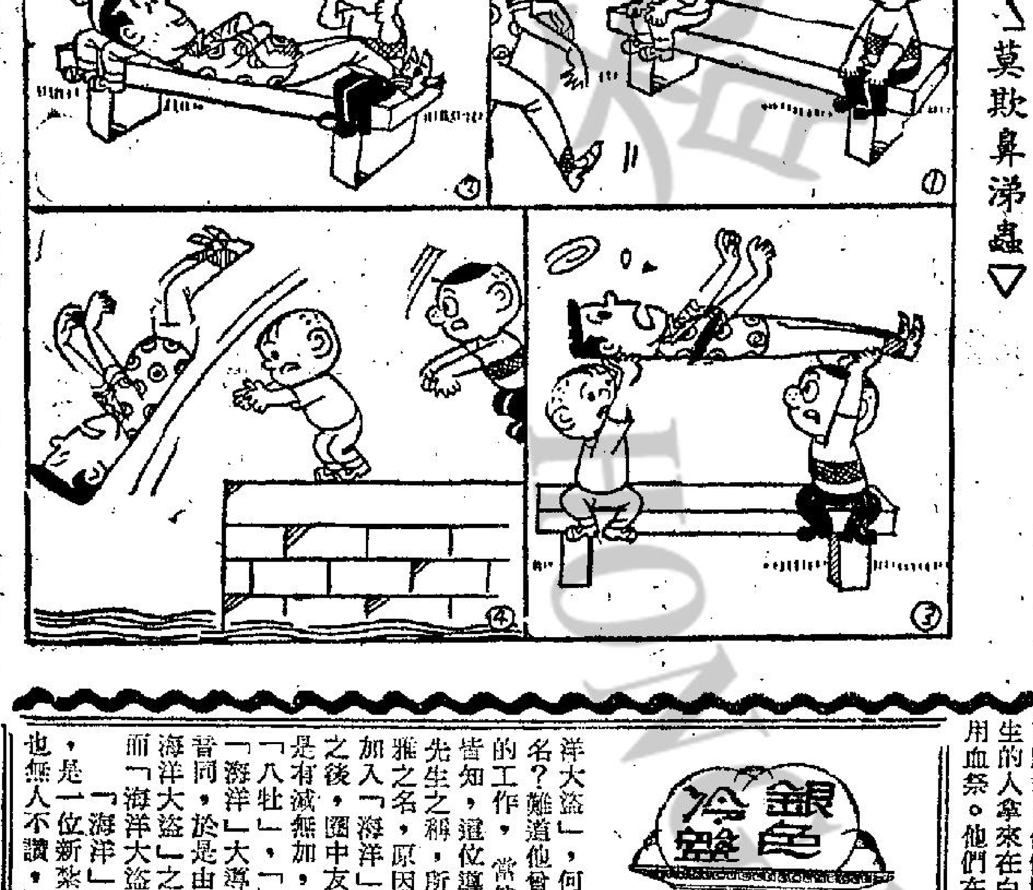

吾粵習俗於大寒日食糯米飯，用鷄燉椰子，或烹製冰糖燉糯米飯，用豬油豬肺七星肚，人參紅棗，或雞湯，大寒進補，其實，在隆冬嚴寒的時候，那一天吃東西也是大快朵頤，禦寒生暖，何必硬性規定要在大寒進補呢！

要捧明星先虐待之　古堡龍虎鬥導演夠巴辣

本刊特稿

從想象中，一個熱帶的原始森林，那些毒蛇、猛虎、鱷魚、毒蟲，構成了一個過慣了都市生活的人難以生存的地方，於是有些製片家與導演，便藉着這可怕的背景來做拍電影噱頭。因爲那是捧明星的法寶，在這四十年的電影發展史中，西片的大牌，幾乎都是從非洲森林中捧紅起來的，森林中的泰山，非洲的歷險，未開發前的美國西部等等，都成了捧紅星的園地。

現在在印度森林中「古堡龍虎鬥」的導演，又將一名天才紅星，愛路扶涎的愛恩扶連投進去，雖然當你看到一個來自文明生活領域的人，走到那地方去，當你看到猛獸的窺伺他，大蟒突然出現，將他全身緊緊纏住。看起來，却得未免太殘忍。其實並不，這便是一種捧人手法，看了「古堡龍虎鬥」，如果拿兩句話去說穿該片導演捧紅星的秘訣，那兩句話是：「要捧紅星，先虐待之。」經過「虐待」的明星，一定給觀衆留下相當印象的。

「古堡龍虎鬥」的導演是威巴杜•闡治，在「古」片中所虐待的明星，除了西恩扶連外，更有兩位典型的美女，一位東方型美女阿麗珊娜•潘娜奴，另一名西方型美女瑪莉維茜妮。電影中除了利用熱帶的山林瘴氣，毒蛇猛獸去虐待明星外，好像尙嫌不够，於是乎，在加上一個可怕的殺人種族「白象教」，那白象教宮中的教徒，每個人都是勇武過人，又懂邪術，嗜殺與瘋狂，當觀衆們跟着主人翁走進了那森林中的古堡時，電影特別展覽出一個風光奇異的「憤怒之宮」，那裡每個教徒都佩着腰刀，每一個人都是面孔憤怒，那班教徒將一隻全身穿白的大象，用大鐵鍊鎖在神壇上，當那白象是活神，他們瘋狂地向白象跪拜，叫美女在白象面前跳舞，他們捕到陌生的人拿來在白象前用血祭。他們在白象面前挖了一個大土坑，坑中藏有兩隻老虎，將陌生人送到土坑邊緣，然後由一班瘋狂的教徒，將那陌生人迫到跌入坑內去。

「古」片中的西恩扶連，就是在這殺機四伏中，爲了救兩個美女，他經過幾十場打鬥，與人鬥又與獸鬥，在火焚中鬥，在象羣中鬥，電影就這樣很合理的將一個堅强，愉快，勇敢的青年偶像在觀衆面前捧出來了。「古」片的導演，在處理一個主角在受虐待的戲，手法是够巴辣的，因此這片予給人的印象是猛烈，刺激，絕無冷場之類，這部片子，現已排寫在樂聲、百樂門，兩大戲院，農曆新年盛大首映。

趙雷與樂蒂在「金玉奴」中

銀色冷盤

陳云綽號海洋大盜　張麗珠代小慧演戲

編導陳云，和呂奇有師兄弟之誼，原因彼此曾投於「邵氏」，同在當年的粵語片組發展，更且同是跟隨周詩祿習藝，雖然呂奇所學的是演戲，陳云所學的是編導，但一貫來彼此經常合作，因此，私交不俗，離開「邵氏」之後，兩人合作機會更多，例如現在所組的「海洋」公司，兩位便再度合作，陳云擔任了「海洋」公司的基本編導。

然而，這位導演自加入「海洋」之後，有人給他安上另一新綽號，這綽號名「海洋大盜」，何故有此雅不之名？難道他曾幹過好幾多爲的工作，這位導演，當然並不，人所皆知，這位導演，素有好好先生之稱，所以給安上這不雅之名，原因是這位導演加入「海洋」成了基本導演之後，圈中友好便稱他爲「海洋」大導演，而圈中人語，從來是有減無加，例如十大導演給稱「十大導」，「八牡丹」給稱「八牡」，「銀壇十二釵」給稱「十二柴」等，於是陳云這位「海洋」大導演，也因此，給人稱爲「海洋大導」，而導與盜音同，於是由「海洋大導」，變成了「海洋大盜」，如今，「海洋大盜」之綽號，不脛而走，日來海洋公司人們津津樂道，而「海洋大盜」之名也不少談及了。

「海洋」公司所以大受圈中人所重視，原因呂奇這位小生是一位新紮者，不但年來水銀燈下扶搖直上，更且圈中人緣也無人不讚，因此，他那套創業作「公子多情」，日昨在「星光」片場開鏡時，捧場客來了不少，有些是新聞界友好，有些是很少到片場的朋友，他「她」們都是爲了「海洋」公司開新片而到，爲呂奇新任老闆而至，當晚片場中人說，一套新片開鏡，能夠有這般多人到來捧場的，爲近年來所罕見，圈中人因此說：「眞是公子多情，客多義，」爲情多義，當然後更多觀衆了。

王豪前兩天靜悄悄由星返港，不少人都知道，這位老將，本來正在該地籌拍「前程似錦」一片的，爲甚麼他會突然飛返呢？說來是劉小慧之累，原因王豪籌拍這套新片，其中主要人選，是劉小慧，張慧嫻，與及「電懋」新生角孫成的。這三位新紮，「電懋」正準備爲她「他」們辦手續時，劉小慧一聲不响的飛往泰國。於是王豪在星便非常焦急，原因萬事俱備了。如果還找不到理想人選，一切計劃當然大受影響，於是，終於急不及待的飛回來，和「電懋」的有關人等，從新商討代替劉小慧的另一位花旦。

經多次商討後，終於找到理想人選了，這個女星，便是在粵語圈漸受重視的張麗珠。關於這位女星，本是出身於「邵氏」，因此，有人以爲王豪向「邵氏」商借，事實並不，據阿嫩所知，張麗珠自年初因拒拍「鱷魚河」一片後，便離開「邵氏」另謀發展，拍過多套粵語片，可以說和「邵氏」全無關係的，而「電懋」與王豪，和這位女星商討之後，彼此都樂意合作，於是，一切都迎刃而解，張麗珠代替劉小慧，春節過後，便和王豪，張慧嫻，孫成等離港赴星。

新紮師姐翠鳳的扮相

人情勢利等閒事　反教那，魚兒情海波瀾生

碧波潭上碧波生，碧波潭中碧波深，潭水凝碧無窮年，千年鯉魚修煉成！相府千金臨碧波，潭水照影舞婆娑；鯉魚偷窺俏模樣，學做人間美嬌娥！鯉魚化人碧波仙，出水芙蓉窺人間；三間草廬荒廢久，忽見岸上未生人，人情勢利等閒事，反教那，魚兒情海波瀾生！

這是奇情神話片「魚美人」的序曲。由這序曲，我們已看出「魚美人」故事內容的梗概。由於人情勢利，愛富嫌貧的事例屢見不鮮。「魚美人」的故事，就是從富貴嫌貧悔婚，引起碧波仙子鯉魚精的同情而開始的。修煉千年的碧波仙子不值金牡丹父女之所爲，更深愛俊俏誠實的書生，所以化爲牡丹模樣，安慰張珍。兩人情根深種。却不料在上元佳節的約會中，眞假牡丹碰頭，迷離撲朔，弄得天翻地覆，不但親生父母認不得女兒，眞假包公也把人弄得不知所措。後來，請來了張天師作法，奏請天庭，派出天兵天將，捉拿鯉魚精。碧波仙子不敵，正在危急關頭，却來了觀音大士，終於排難解紛。魚美人爲愛張珍情深義重，不惜千年道行毀於一旦，終被打下凡間，與張珍過着幸福生活。正是：碧波潭上碧波生，碧波仙子化凡人；不隨觀音南海去，寧知菩薩也有情；只羨鴛鴦不羨仙，仙境原自在人境！「魚美人」是邵氏出品的一部大巨製，由凌波反串張珍，李菁飾魚美人和金牡丹。故事離奇曲折，高潮迭起，寫男女之愛，溫馨纏綿。眞假千金鬧閨閣，眞假包公鬧公堂，水族與天將大鬥法都是緊張、刺激而又有趣的熱鬧場面。特技鏡頭千變萬化，也是神話片中罕見的奇景。

金玉奴錦上添花　吳家驤演乞丐頭

電懋公司最新佳節推出一部彩色古裝片「金玉奴」，男女主角由古裝片皇帝趙雷和樂蒂擔任。這個流傳甚廣的民間故事，其中還有一個極爲重要的角色，也是全片中的一位重要人物，那便是丐頭金松，也就是金玉奴的父親，他是當地的乞丐頭目，也可以說是乞丐中的小皇帝，這個樂天知命的老頭子，生性直爽，也非常風趣，憨直，但又很有志氣。也正是一種江湖兒女的本色，這個人物在整個故事中，有極重的份量。像搭救落難的書生，怒離府門等情節中，都是以他爲主的戲肉。因此，這個角色經過再三的考選，終於選中了性格巨星吳家驤來飾演，也的確是最理想的人選。

現在已坐上導演寶座的吳家驤，是由演而優則導的名演員，過去演過近百部影片，飾演過各式各樣的角色，特別是小人物的形象，塑造得極爲成功。看過他的戲的觀衆，都說他六情上面，連每一個小動作都那樣生動逼眞。這次在「金玉奴」中，演金玉奴的父親，丐頭金松。紅紅的鼻子，詼諧的神態，但心地是那樣善良，這個人物，吳家驤演來生動極了，從內至外都刻劃得活現。使這部「金玉奴」也就更是錦上添花了。

娛樂圈

淫人妻女　中毒身亡

在「麗娘尋夫記」中的家祥（劉克宣飾），他是村中的鄉紳，頗有些錢財，與星洲一些商人有交情，故專門介紹村中人赴星洲謀生，不但不是善良鄉紳，而正是一頭老色狼，俗語所謂飽暖思淫慾，他曾一度委託七嫂去搭路，娶麗明（吳君麗飾）爲妾，麗明和林元楓（張英才飾）結婚後，已產下一男孩，家祥轉輾反側，夜不能寐。

一夜，家祥潛入麗明房拔刀威脅，企圖進行强姦，幸麗明意志堅强，反抗到底，免致有不幸的遭遇，事後，投到大成（譚漢璇飾）家裡避難，家祥藉此指麗明與大成有不正常關係，煽動村民到大成家裡捉姦，心理善良的大成，而遭到閒人遭報，眞是有冤無路伸，微賤與麗明逃出戶外，兩人在不平坦的道路上跑着，穿過茂密的森林區，繞過一山又一山，衆人的火把把林園區照耀得如同白畫，狡猾狐狸精的香萍（李香琴飾）作衆人的嚮導，正在通過一道獨木橋的時候，家祥與七嫂落水中，同被毒蛇咬着，家祥中毒身亡。

「麗娘尋夫記」中麗娘（吳君麗飾）[illegible]出[illegible]。

在「武林聖火令」中的尹天仇與俠丹鳳在雨花台決戰，由明鏡禪師出面排解。

武俠片新紮師姐　翠鳳表演湛深

最近榮獲寶座冠軍武俠片裡的「武林聖火令」劇中飾演武當三鳳之一的翠鳳，翠鳳小姐本名余麗，出生於美國僑社，但天賦熱愛中華文化藝術，乃自美國返國接受專上教育，學成之後，決意從事藝術生活，開始隨師勤習北派武功及研習舞台劇，經多年的苦心孤詣，頗具心得，遂自資攝拍此部「武」片，以飽觀衆，飾劇中人，在片中的表演甚爲湛深洗練，爲影劇界人士一致讚許，譽爲頗有前途的武俠片新紮師姐。

香港地

逃不出魔掌

「好的，我讓你考慮三天；不過，千萬不要在我面前耍花槍。我有辦法在這裡捕到你，當然也有辦法可以在別的地方找到你！」

說着，掏錢埋單，走出茶餐廳，說是三天以後同樣時間，要麗麗在這裡等他。

萬萬想不到大隻鄧又會找到她頭上來了，難道這是生成的苦命？

怎麼辦呢？

大隻鄧不是一個好惹的傢伙，違背他的意願，不但得不到好處；可能會招致嚴重的後果。

但是，秀珍的印象太深了。

返回公寓做妓女，臨到最後，不跳樓，也會病死。

怎麼辦呢？

憂慮、焦躁、絕望、恐懼、慌張……各色各種的感情，混合在一起，猶如一鍋滾油，在她內心中煎熬。

第一晚，她沒有睡好。

第二晚，她沒有睡好。

再也不能拖延了。大隻鄧已約好跟她見面的。

她必須做一個決定。

做雞？抑或做人？

雖然不再覺得自己是一個人，終究是一個「人」—返回公寓，等于進入地獄，過的是不見太陽的日子，再也不會有什麼指望了。

咬咬牙，立刻搬家。傢俱不多，祇需僱一輛小貨車就行。包租婆對她的決定，找不到合理的解釋，一再追詢：

「大家住得好好的，為什麼要搬？」

麗麗講不出理由，祇好以微笑作答。

一切收拾妥當，小貨車也來了。兩個苦力七手八腳的將傢俬搬到樓下，麗麗隨同貨車，直向新居駛去。

抵達新居，才發現貨車後邊跟隨着一輛私家車。麗麗心下一沉，本能地側過臉去觀看，車門推開，裡邊走出三個大漢。

定睛一看，又是大隻鄧！

麗麗大驚失色，獃磕磕的站在那裡，呆若木雞。大隻鄧臉上掛着勝利的笑容，一步一步的走過來，站在麗麗面前，用陰陽怪氣的口腔問：

「搬家嗎？那邊住得不舒服？」

麗麗不答話。

大隻鄧邊笑邊說：「何必多此一舉？你不是已經答應搬去公寓的？」（五八）

南唐

南宮搏著

「也好——」李煜漫應着，又自語：「今天，唉，今天，誰知道明天會如何？」

流珠在聽到「也好」時已轉身向外走了，李煜的感傷語，她沒有聽清。

現在，李煜有了新的恒忡—慶奴的來與去，與流珠所表現的完全不同；慶奴表現是沉重，而流珠，有似一陣輕風。

「唉，都有她深似過去！」李煜喃喃地自語。

自冬至春，以至在已春殘，在這一段時間中，江南的過去都走樣了，每一個人都如揹了一個包袱在身上，重透氣，也感到艱難，而這一瞬，李煜依稀如回到了過去。

一七一：暮烟四起

他嘆息，由起居閣入書房，再轉到臥室，月奴在臥室屏風外的套間倚煙睡着，李煜從她身邊走過，她未曾醒。

於是，他走到外間，踏上寬闊的陽台，眺望。

一名承旨內侍於此時到來，傳遞澄心堂的訊息—那是軍衛的策奏，祇寥寥數語：

「九城無恙，午正，城東有小戰，敵騎五百餘，寡擾不逞而退。城南我巡隊俘敵兵二人—城內現有俘虜，總計達六百七十三人。」

他看完，親自持入書房，在策奏上加寫了收到的時間，隨後，命侍書的內侍發例行的問詢。

「今夜，是誰當班？」李煜問。

「刁衎，徐元機兩位傳詔學士值夜班。」

「嗯，回告他們，我夜間再來。」

當澄心堂的使者走後，李煜再回到陽台，已經是暮色蒼茫了——他看着苑路，他想着日容，他期盼着流珠和秋水的來，她又念念於慶奴之去……

戰場上一下午的平安，意味着人，夜亦將是平安的，他想：「一天又過去了！」

月奴醒了，她來問國主晚夜的安排

「一等等，再說，流珠和秋水會來。」他說，慢慢地移步入書房。

紙窗已經拉上，四角的紗燈已燃，長几上，書桌上，也點燃了燈。從昏暗處進來，特別感到明亮。

他命書房內的一名侍女拉開右面的紙窗——他要看看暮色。

如今，暮烟四起，白日的餘光垂垂盡。

他愛戀着垂盡的餘光，他愛戀着四起的暮烟。他探首出窗，看着，呼吸着。

一些音樂的因子在他的腦中翅翔。

於是，御苑鐘聲響了——那是晚鐘……

他合上眼皮，深呼吸。

樓下的侍中上來報事：太子請晚安。（一七一）

碧玉青萍

諸葛青雲著　丹青圖

十一：苗疆尋藥

蕭瑛點頭說道：

「范兄分析得極有理，但世間事往往會出人意料！」

范龍生搖頭笑道：

「我所認萬全妙策，就是把意料以外之事，也都料在事內！」

謝逸姿笑道：

「范兄不要先說大話，人在遠處，自然最好，假若慕容碧小妹，現在沈處，你卻打算用甚麼方法？使她得知遺傳消息呢？」

范龍生揚眉答道：

「我們利用這九日光陰，在『貴州』境內，尋一與各省黑道人物，聲氣相通的綠林魁首，要他用『飛鴿傳書』，或是發出『綠林箭』，豈不可在極短期間，把此訊傳遍各地？」

蕭瑛聽得嘆服說道：

「范兄此計絕妙，祇是碧兒若在遠處？聞訊以後，卻仍不及趕到『野人山』前曰！」

范龍生笑道：

「對於此點，更易解決！慕容碧姑娘若能趕到『野人山』？自然萬事皆休！倘在『天南大會』以上，未曾見着慕容碧姑娘，我們便在會了之後，對舉世武林人物聲稱，定於五月端陽，在『廬山大漢陽峯』，共為『靈母進賀『白髮聖母』』美號，則慕容姑娘，必可從容趕去！」

謝逸姿聽完話後，向蕭瑛揚眉笑道：

「蕭大姊，你生辰是在何時？」

蕭瑛笑道：

「七月初一，卻仙子問此則甚？」

謝逸姿向范龍生笑道：

「范兄不必說是五五端陽，就說七月初一在『廬山大漢陽峯』，邀約各派掌門，為蕭聖母上號說壽！豈不更使慕容碧小妹聞訊之下，必然趕來？」

范龍生目注蕭瑛，大笑說道：

「蕭聖母，三個臭皮匠，湊個諸葛亮」如今這樁計劃，越來越妙，你還可以放心了吧？」

說到此處，忽然臉色一正，向那目光凝注『翠綠玉蝶』身上，毫不旁瞬的慕容冰，發話叫道：

「慕容冰姑娘，如今時候已到，你且調勻真氣，上沖喉頭，我並隔體傳功，助你一臂之力便了！」

慕容冰如言，提氣上沖，隱隱聽得她喉間發出一聲輕響。

范龍生透了一口長氣，緩緩站起身形，向蕭瑛拱手微笑說道：

「恭喜蕭聖母，范龍生幸不辱命！」

蕭瑛感激得垂淚嗚咽說道：

「范兄真如山恩情，蕭瑛母女是祇有領受，而傻難答報的了！」

話完，立把慕容冰擁入懷中，慈愛萬分地，帶着閃閃淚光，顫聲笑道：

「冰兒，你……說句話兒，給……我聽聽！」

慕容冰也是滿臉淚漬，目注蕭瑛「啊」「啊」兩聲，語不成音，依然啞然發燒，趕緊俯頭深思地，再為慕容冰細診脈息！

蕭瑛與謝逸姿二人目瞪口呆，面面相覷，眉頭深鎖！不知為何在舉世靈藥，及范龍生隔體傳功等雙重力量，加以察治之下，仍未使慕容冰恢復喉音，能夠說話？

范龍生診以後，帶着滿面驚奇地，向慕容冰發話問道：（一八六）

范龍生趕緊再為慕容冰診視

血青蛙

穆穆著

一〇一：瘋狂之力

仇寧身上創傷，不在胸膛，中了兩拳，仍是撐得起。只是姚小萍愈來愈瘋狂，一攻得手，跟着又是發拳撲擊。這是她第三次的撲擊了。來勢比過去兩次更兇。

仇寧不敢怠慢，急的抽身，把來拳避過。避過之後，正要還手，姚小萍的兩顆小拳頭又到，而且攻得比剛才更為猛惡。

仇寧再撤身把來拳避過之後，心裡一怔，暗道：「小丫頭是曾經兩次嘗試過我的厲害而要溜走，而且氣力亦極有限的了，為甚麼現在竟然攻得那般兇？」他心有懷疑，自然是把姚小萍看個清楚。一看之下，禁不住嘀咕。原來，姚小萍此時已完全沒有天真之氣，臉色鐵青，圓圓的大眼睛瞪着作直視，已在瘋狂之中。那便是這個四歲的女孩子，雖說是不懂什麼，亦不致於全不懂媽媽被殺的仇恨。她生下來便不知爸爸是什麼人，給她撫育的只有媽媽，仇寧把她媽媽害死，小心靈傷痛之下，只知發狂去擊殺仇人，其餘什麼都不去理。她年紀雖小，發狂之下，一切便無法以常理去衡量，狂中出手，所以本來沒有什麼氣力便會變而為有氣力，本來不兇猛便會變而為兇猛了。

姚小萍發狂，仇寧知道不易對付。如果不小心，真有可能被這個四歲女孩子擊倒的。幸好，時間長久一點，他身上傷痛也逐漸減弱，氣力亦略為增加，他方才可以撐持過來；既然可以撐持，他便把戰鬥方式改變，不求急攻，只是游鬥，決意用游鬥來耗姚小萍氣力，等待局面變化。因他知道，和一個發狂的人角力，是最愚蠢，必須要避重就輕。須知發狂的狂力只是一時，並不久遠，避過狂力的鋒銳，直等到狂力消逝時下殺手，才是上着。

仇寧這樣去和姚小萍對戰了。姚小萍此時確在瘋狂之中，不只沒有理會仇寧這一點，而且可以說狂得連知覺也失去不少。她的腦海，只知自己媽媽死了，成為孤兒，今後不知怎麼樣，對仇寧盡恨之能事，便拚命出擊。

姚仲明經過休歇之後，可以坐起來。他把衣襟撕成一條條繃帶，把流血的傷口裹紮，見姚小萍瘋狂成這個樣子，禁不住吃驚，叫道：「小萍，鎮定，你要鎮定從事，不能這個樣子。」可是，姚小萍連知覺也失去不少，他的呼叫，是完全聽不到一般，只知用拳去擊人。

她發狂之力，鬥了半小時，顯得是由峯巔回降了，雖也如常出拳，力度經已大減。

狂力在峯巔的時候，仇寧亦可以撐支，現在回降，一個四歲的女孩子，還有什麼氣力去和一個梟雄戰鬥？姚仲明正要喝令她退下溜走，不能再鬥，經已過遲，但聽仇寧怒喝一聲：「臭丫頭死去吧！」蓬蓬擊響，她被仇寧擊了兩拳，身子如斷綫風箏，往後飛了出去。（一〇一）

姚小萍被拳中身子飛了去

娘嫁

（六八）陳世光不放過柳棠

「唉！」柳葉深深的嘆了口氣：「李先生，難道你還不明白我的處境，我的心事嗎？在洪天仇下落不明的今日，我怎可以改嫁？……」過了一會，她誠摯的說：「李先生，我知道你關心我，愛護我，同時，還等待我，李先生，你因為我而誤了你的婚期，這，使我非常感覺不安，李先生，你還是早日結婚吧，我，我恐怕……」柳葉說到這裡，感懷身世，不禁飲泣。

大華見柳葉淌下淚來，忙不迭的安慰她說：「柳小姐！我並不是為我的問題而催促你，祇是覺得她要是結婚了，那末，陳世光便不再向你糾纏吧了。」

「陳世光已經知道我是有夫之婦，而且還有一個女兒，這，還不足以証明我已經結了婚嗎？」柳葉含淚憤然的說，這樣一來，使大華無話可說，自然，這次的談判是沒有結果的。

李保生怕陳世光老羞成怒，發生不愉快的事，因此過了幾天，找着陳世光將柳葉苦衷詳細告訴他。

陳世光聽了生氣的說：

「柳葉既然這樣關懷丈夫，為什麼又不留在大陸？她在丈夫被捕之後，馬上逃往香港，顯然就是自私，再說，她這次申請來美，無疑是另有企圖……」陳世光到這裡，忽然冷笑一陣，奸狡的瞪了李保生一眼，說：「保生兄，你口口聲聲說柳葉不願再醮，哼，嘻，是不是你想留回她做你的媳婦？」李保生一怔，忙不迭的說：「我沒有這種意思。」陳世光又陰險的笑了笑，說：「就算你沒有這種意思，難保尊夫人沒有，再說，尊夫人沒有這種意思，難保令郎沒有，哈，哈，保生兄，我的說話對不對？」

「我是沒有這樣意思，至于他們有沒有，那我便不知道了。」李保生看見陳世光那種陰險的笑，不禁害怕起來。

「保生兄，你肯幫我忙，請問一聲尊夫人及令郎有沒有這種意思好不好？」

李保生怕陳世光知道了大華捐戀柳葉，會遷怒于他，對他不利，所以馬上說：「世光兄，我們問過柳小姐了，她說丈夫被拘，下落不明，不能在這個時候改嫁。她既然不再醮，任何人有意思也無濟于事呀！」

「哼，我活了五十多年，從來就沒見過這樣貞節的女人，許多口口聲聲講道德，背地裡就幹出不道德的勾當來。那裡像我陳世光，坦坦白白，要打人就說打人，明人決不做暗事。」陳世光激動的說：「保生兄，你既然不肯幫我忙，那末，讓我親自向柳葉探問好了。那時候，你們不要怪我才好。」

李保生見陳世光動怒，知不可理喻，祇得懷着一顆顫抖的心返回店裡，把經過告訴太太，大華也知道。（六八）

七日完小說

苦雨戀秋風

西門木

這時候，徐文娟在勸阻司馬文俊的第一步已告成功了。他已經因了她這些話而把欲要到酒樓去看秋雲的念頭打消。但他仍是因了失戀的事實感到非常沮喪，文娟也非常同情他之被欺負，她說：「這當然是秋雲姊的不對，不過，你要知道：當你的愛人一旦遠遠離開你了，你雖然說愛她的心永遠不變，但是在這個真空時候，是無法阻止第三者之捲入這個愛的漩渦的，所以，在這情形下，她之投入了別人懷抱，也有她的痛苦，你也應該給她原諒的……雖然你是比她更加可憐……」

司馬文俊聽了她這些話，他更加像是個被欺負者似的，傷心得要流下淚水來，但他對她之勸自己同情更加表示感激。她說：「我以為這件婚事已經大局已定，再傷心也沒有好處，那麼，我以為你還是在今後立志努力向學，完成了在外國的學業，把精神寄托在自己的事業上，秋雲的事，也把它拋在後面，過去的讓它過去好了。」他聽她這些話，心裏更加感激不置，而對文娟這種好意，無形中就長出了愛的念頭來。

這一天晚上，徐文娟就陪伴着了司馬文俊，離開了酒店，坐了的士到海灘酒店的夜總會裏跳舞，飲酒，盡情的尋求快樂，在海灘酒店的夜總會裏，他們面對着這海灘情調，深藍色的靜靜的海，漁燈三五，繁星疏落，而且，舞池裏也不時傳來那些使人陶醉的音樂，在這情景下，他和她都有點陶醉了，特別是大家都飲了些酒，不停地舞了一闋又一闋，更加是在不知不覺中墮入了愛河了。司馬文俊告訴她：自從在愛情中經過失敗之後，已經像是孤兒似的，在人海中飄零寂寂，孤苦零仃的要過着寂寞生活了。……可是，當他一旦遇到了她之後，他那已死的心，又再復得到了生機，同時也因而重復點燃那早已熄滅了的愛情之火了。他說：「從今晚上開始，我就發覺到了我在今後這一生中，只有你才可以把我這顆失望的心挽救回來。」文娟在這時候，也感到他不但是個可憐人兒，同時，也是個可愛的心上人。……所以，他們二人就在這互相愛悅情形下，一團愛情之火，也跟住就在這一天晚上點燃了，他們都不禁互相的擁抱，熱吻……一直玩到天將放亮，才坐了的士，回到他住的酒店來。這一天晚上，文娟也就在這酒店裡歇了一宿，到了第二天日上三竿，她一覺醒來，原來是倒睡在司馬文俊的床上，同時，也正在他的懷抱裡，被擁抱得緊緊的，不單如小鳥投懷的，而且也是親熱共枕，幾乎扯作一團了。

文娟匆匆的起來，跟住司馬文俊也爬起床了，他仍是把她擁入懷裡，親切非常地勸慰她，叫她勿因了昨天晚上的事而誤會他是個摧殘女性的登徒子，或者是個對她有另外目的，他說：「此後，你固然是我深愛的人，而我也在今天以後，真心誠意的愛你了。」他說完還親切的跟她吻了又吻，他還把今後的計劃告訴她，他說：過了幾天雖然要再度回到美國去繼續學業，但好容易就畢業了，一旦學業完成，無論如何是要先行回到這裡來跟她完成婚禮，以後共同的過着一對于幸福快樂的生活，也共同為了今後生活的奮鬥，徐文娟這時候雖然芳心忐忑不安，但有了這麼一個理想的心上人，芳心裡倒得到無限安慰。（一）

新華春夢

鐵嶺遺民著

第八回：六君同流 法言弭隱患　二客首義 仗策說籌安

嚴復說道：「這兩句話的意思，就是說在某一個場合由某一個人講話，絲毫混不得，若安排不當，則要收到相反的效果。」

夏壽田說道，「這句話我勉強懂了，祇是不明又老的真意在哪裏？」

嚴復說道：「我的真意很容易懂，今天的情形不應當由婆婆講話，該由媳婦講話才是，我雖然備員參政，畢竟是政府一員，由我出名去駁斥梁某人，在別人看來還是代表政府說話，沒有絲毫份量，最好由在野人士出馬，即使筆下差點，也可以旗鼓相當，比較我出頭要好得多。」

夏壽田說道：「又老的話雖然不錯，只是環顧國內，又有誰足以駁倒梁卓如呢？」

嚴復說道：「既然極峯如此重視梁某之事，何不乾脆解散籌安會，取消帝制，使梁某無所藉口，變成了放空砲。」

夏壽田苦笑道：「又老，咱們不要把話題扯得太遠了，還是就目前問題討論一下吧！」

嚴復搖頭道：「談到這實際問題，仍是這句老話，我實在不能執筆，無論極峯怎樣對付我，我也不能寫一個字。」

夏壽田忙道：「又老不要誤會，極峯對公十分敬重，決不會有意外之事。像這些無頭信件，可以斷定是一些無聊人士幹的，極峯一定不知。」

嚴復說道：「我的希望也是如此，假若一國元首會作出這種事，我們身為國民，都感到無地自容。」

夏壽田紅着臉說道：「極峯當然不知道這回事，不過，也有一些過激份子看了梁卓如的文章大為憤慨，很願有人能痛快駁斥，使梁卓如理論站不住腳，今後再也不敢亂說話，可是這個人除又老之外，實在物色不到第二個，大家惟寄望之切，不免督促過嚴，又老最好還是不要拂了大家的意思，免得真的惹出意外麻煩。」

嚴復搖頭道：「文章我是決計不寫，不問外界用何等壓力，我年已六十，病患交迫，說句真話，求死不得之感，假若有人能殺死我，我真是感激不盡，決不報復就是了。」

夏壽田見嚴復說到這個程度，不好再迫，當時只好轉圜道：「又老不必動氣，你真的不肯寫也就算了，我絕對保證又老苦衷上覆極峯，相信極峯也會諒解的。」

嚴復拱手道：「如此太多謝了。」

夏壽田送走了嚴復，在步出房內，只是發愣，其實世凱正在房裏來請他過去。

袁世凱見面笑着問道：

「嚴又陵答應寫了沒有？」

夏壽田搖頭道：「事情弄得很僵，他接了許多無頭信件，因此他倔了，堅決拒絕執筆，以死自矢，看情形可是十分強硬，真有不惜一死之勢。」

袁世凱嘆口氣道：「想不到拿筆的人皆比拿槍桿的還硬，梁卓如二十萬金換不了他一篇文章，嚴又陵寧死不肯受四萬元潤筆之資寫一篇文章，人心如此，咱們可真是相當棘手呢？」正是：寧拒金錢當斧鉞，甘生大節足千秋。（一〇〇）

八方風雲

武俠歷史長篇連載　新提刀人著　鳳子插圖

上文因果：上文說到林家兄妹忽然而至，吳等三俠說出來頭，乃是黃清大俠之孫，同至船見呂四娘，次日再入城拜見蕭老師。

呂四娘拜罷蕭老師，甘鳳池引呂大年，吳十二等，一齊拜見。然後蕭老師再一詢問，至林家兄妹，蕭老師道：爾祖父乃我故交，今爾等奉父命拜見甘呂二俠，此乃前緣。隨又對吳十二道：爾家祖先反清太遲，致漢族不能在二百多年內重振，此亦天數。康熙帝二十歲主持平三藩，時為康熙十二年，經八年之籌劃，始得安定，這也是天心安排。吳十二唯唯，甘鳳池笑問蕭老師道：這幾個年幼徒孫，你老人家慈悲吧。蕭老師笑着點點頭道：今天擺香堂，收了他們五個吧。甘鳳池大喜，對呂大年等道：你們五個快謝謝師祖。呂等莫名其妙，只得一齊跪下，叩頭謝道。呂四娘停坐，陪蕭老師談話，甘鳳池引這五位青年男女，出至客堂，對他們道：祖師爺就是當今五教總教主，現世在生濟渺無量王大活佛，至醒天尊。如今年已百餘歲的黃葉道人，也是拜在他老人家名下的，我在三十年前拜的。今日收你五個入門牆，乃是緣份。大概香壇拜師大禮之後，即可受師傳一種正法，一先受用不盡。呂大年問道：師祖為何穿本朝普通衣冠，却又梳道髻。甘鳳池道：五教萬教，不拘一洲一國，何在乎衣服呢。你們快去洗面洗手，整齊衣冠，然後同到香壇來。五個一齊去淨了面，隨甘鳳池來到大香壇，只見蕭老師已披了紅的金花道袍，足踏黃緞製鞋。呂四娘亦披了黃金綫道衣，侍立左方，右方站立了一位穿藍緞和尚衣的老者，但頂上，也梳的道士髻，年可七十歲，發眉皆白，前所未見。甘鳳池引他們五個，讓唯一的女孩子林四珍走在前頭，吳十二行二，呂大年則在最後。一行五個，列為一排，蕭老師先上了疏，正中上頭用一方大大的黃布，正中寫的是華光聖母，左方寫的共鈞老祖，右方寫的是元始天尊，三個大名號之下，更有兩個大字神位。蕭老師只稽首，不下拜。燒化了黃表疏頭，唸唸有詞，那黃表紙的紙灰，直上到屋樑之上，飄浮不墜。蕭老師轉過面來，坐於正中大太師椅上，呂四娘贊禮道：爾等五名弟子，現在先叩拜祖師，行百零八叩首禮。於是五個新弟子，拜了足足一百零八拜，由呂四娘數數。拜過之後，蕭老師站於側面，右邊的那位穿藍袍的，大聲讚禮道：拜三位天尊祖師，行三跪九叩首禮。隨即數着興拜，之後才拜見甘鳳池與呂四娘，拜罷，甘鳳池方介紹那位穿藍袍的老者道：你們向前按引老師黃碧山師尊叩謝，一跪九叩首禮。大家照拜，方然炮禮成。於是蕭集於神堂院中，命林四珍與吳十二比單刀謝神。蕭老師同甘鳳池等觀看。甘鳳池示意他二人，必須盡其所能，不可客氣。兩個先時只演尋常大刀刀法，漸漸吳十二有求勝之心，將出甘鳳池在船上所授的甘家之傳刀法來，那林四珍決不後他，使出雪花鋼刀來。這種又名削花刀，可以左右手用雙刀，也可以用單刀，看各人的所長，而尤以單刀為難，左手須比着勢子，發打一種刀拳。吳十二果然了得，這削花刀有二百四十種式子，打了半個時辰，他一一避過去，林四珍方出了些微汗，改用子午刀，其勢甚兇，腰腿並用，而且飛躍甚高，不同凡響。到全數五百合上時，蕭老師心愛這兩個小徒孫，不忍見到流血，而吳十二亦心中惜着小妹，不肯再用力。四珍則是女孩子，只顧專心一志，不肯放手，蕭老師喝道：住了。兩個一驚，各跳後五六步，停了下來。大家都拍手。隨由呂大年演扶桑倭劍，大家驚奇。蕭老師在當夜宴後，傳給五個青年的五當天心正法，和練已化爐降妖除怪神咒。此乃五教之嫡傳，從不輕易授與弟子者。在嚴城住了三日，聽蕭老師講天地人三才的真理，講到宰道之大，五個皆飲泣，天性之厚，使祖師大喜。甚為安慰。三日後上船，甘鳳池帶了四珍兄妹，一同前行。在船上由呂四娘授四珍北派崇古棍法。呂四娘從前祇傳過兒子和三個女弟子，這回是親傳的第五人。四珍悟性強，天姿聰敏，舉一轉三，能在一個時辰，學好十手。而且兩個能夠對打。呂四娘得此英才而教之，喜不可言，用心傳授，這天在船頭之上，對着大海，傳了二十四手。正是：

教育英才　天下至樂（一九〇）

吳十二林四珍單刀比武

呂四娘船頭救四珍練棍

完仇

高章著　一多圖

一〇七：小娟出馬

陸達仁留低三百元予林華，然後再去訪尋，窮人派銀紙。結果派到將近天光，將五千元派完，同小娟去飲茶，曰：「我覺得仁記醫院太過唔係路，我都要整蠱吓佢至得，可惜唔知邊個醫生主診。」小娟曰：「易耳，明日可以問林華太太者。但一定記得醫生之姓名。」

第二日，陸達仁與小娟去探林華夫婦，見林老太婦上瞓生草藥。問曰「何以唔去睇醫生，」林華曰：「抽翻捉起睇醫生都怕，所以寧願買生草藥番來醫治也。」陸達仁曰：「正是一朝被蛇咬，十年怕井繩，你估個個醫生都係咁不負責任架乎？有病不能亂投藥物者也。」林華曰：「唔該你勸勸之下，林老太始允去睇醫生，陸達仁幫手扶佢出門口，落山截的士，順便問埋仁記醫院醫生之名。

林華曰：「你重想搵呢個醫生睇病？千祈唔好矣。」陸達仁曰：「我另外有事搵佢耳。」林華曰：「此人有間醫務所在北大街，名叫左手才。」陸達仁曰：「我一定搵到佢，替你地出番啖氣。」

第二日，由小娟詐病，去左手才間醫務所睇病，一味話肚痛，左手才開藥俾佢食，收費三十元，小娟心中覺得好笑，証實左手才功夫有限，有病之人當有病醫也。

是晚，黃昏過後，小娟又摸到醫館，話要搵醫生，看守醫務所之女工人曰：「醫生番咗屋企。」小娟曰：「你叫乜姐，唔該你同我叫醫生返來。」女工人曰：「我叫做阿彩，現在醫生已經回家，但唔會再返來者矣。」小娟曰：「咁唔該你話醫生之住家我知，因為我食過左醫生所開之藥，覺得十分辛苦，我想問吓佢有冇開錯藥耳。」彩姐曰：「我同你打電話問醫生。」撥通電話之後，彩姐叫小娟直接與醫生講。

小娟曰：「左醫生，我姓白，今日曾來求診，食完藥一樣唔止痛，你話點算好？」左手才曰：「你有乜嘢者，不必大驚小怪，明日再來診一次可也。」小娟放低電話後，話辛苦過頭，要休息一陣至走，阿彩曰：「有間房，你抖吓先至走都未遲。」小娟與阿彩傾起上來，一個之下十分投機。小娟曰：「彩姐，你份人真好，又能幹又好人事，幾多錢人工一個月？」彩姐曰：「一百五十元。」小娟嘆曰：「咁好人才，祇賺百五蚊，你麻頭有福矣。如果去第二處，實唔止賺咁少錢，我屋企請個工人百八銀一個月也。」彩姐曰：「服侍幾多人？」小娟曰：「祇係我地兩公婆耳。」彩姐曰：「我去你府上打工如何？」（一〇七）

陸達仁扶林老太出門求診

工商晚報分類廣告
銷數廣 效力大 收費廉
每段 大字四個 小字四十 每天一元 上期收費 不折不扣
凡涉及法律性廣告，請携同身份証來本報辦理刊登手續。
治刊處
㈠香港灣仔分域街十八號本報廣告部 電話：七二九三七〇
㈡彌敦道七五六號B地下（即東樂戲院側近太子道口）電話：八〇九六五八
㈢油蔴地上海街三二九號老實公司 電話：八四三七三六
㈣元朗康莊市場壽富街六號仁愛診所 電話：三七六

商業
雄記翁搬屋 專為府上遷喬服務 價廉妥當 請電三一五三七六

浴德池
浴室年晚歲尾決不加價
九龍太子道一二三號

尋訪
失竊尋人 文光接秘
失物失踪偵查隱秘一切疑難用文光術立即顯現靈驗 櫻桃十二樓1211號陳

醫藥
理活X光機 X光 十元 照全身各部 照片 瞭肺
新遷地址 灣仔莊士敦道一六六號13樓 即英京酒家對面美華大廈

萬能角鋼 百葉窗 布簾路軌 花布窗簾 安裝耐用
紅磡溫思勞街三九號 華藝公司

影印 六毫

賀信鋁業有限公司 Wilson Aluminium Ltd.
賀鋁 工程 設計 裝飾
香港謝斐道114號 電話：730694

聘請
影樓技師 急聘 影樓 色牌正副技師 女櫃各一 練習生二薪 優供膳宿 詳經驗年歲待遇住址電話函本報145信箱

招請什工 名數
薪130 試用一月後標準者月入三百以上 以勤勞工作為合 徵備履歷函香港郵箱6173號洽

德國聖醫斯特那博士空前新發明
世界唯一特效斷根藥
風濕骨痛 關節筋肉 劇痛
風濕劇烈
維爾勁 VALCIN
1 科學成功只服新藥速血液病源
2 風濕乃體內發出非本藥無法驅除
3 舒心無郁者永斷根服祇此藥
維爾勁乃德國聖醫斯特那博士發明，博士為世界有名風濕疾患專家，深知風濕痛苦，因有因過度尿酸刺激，然後由體內毒素充積，侵入血液，由患心臟，妨害肢體，故有未達衰老之年，已現中癆之驅，因領導多年研究，發明此藥，經世界各大醫院實驗，治愈急慢性及多年風濕疾患，數逾千萬人，百份之九十七，慶得速愈斷根。
治症
下列各症 風濕痛 關節腫痛 腰痛背痛 屈伸不便
又如體中毒質與酸素所引起風濕骨痛，腰痛，坐骨神經痛，或肢體麻木，唯有用「維爾勁」特效藥，方能使腫脹，疼痛，僵硬，癱軟無力現象全消，舉動如常，恢復年青，強勁，活潑狀態，因其性能，增加尿酸之排洩及尿酸體內毒素而全部排出之，與止痛一時之普通藥物完全不同，故能保証使患者速愈斷根
各大藥房藥行均有代售

淺野七賞牌洋灰
淺野七賞牌白色洋灰
日本洋灰股份有限公司
日本・東京都千代田区大手町・大手町大厦
CABLE ADDRESS: "ASANOCEMEN"

少林大軍

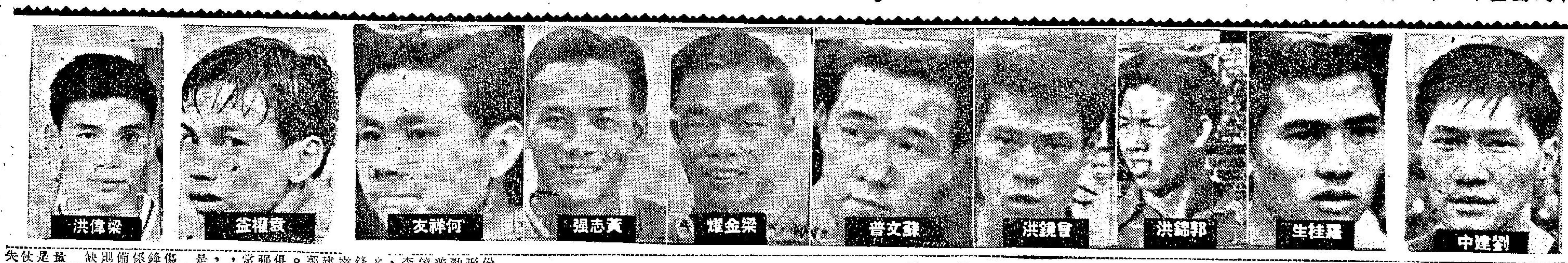

埔頭今有龍虎鬥 東南再大戰 爭奪金禧盃

序幕戰學聯抗足總青年

甲組金禧盃足球決賽第二回合南華對東華，今日下午三時十五分，在政府大球場燃開戰火。頭場爲青年金禧盃邀請賽次仗，足總青年對學聯，定下午一時半先行交鋒。好戲連場，政府大球場今天定有一番盛況。

東華與南華的甲組金禧盃決賽，去週已比賽過一場，經過九十分鐘劇戰打成三比三平手，今天作第二回合決鬥，得勝的一隊即可奪得金禧盃冠軍。如雙方今天在法定時間依然高下不分，便加時廿分鐘決賽，荷仍成平手，則另訂賽期，多比賽一次來決定錦標誰屬。倘若今天比賽完畢，冠軍產生，隨即由港督戴麟趾爵士主持頒獎禮。

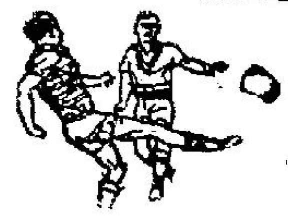

在甲組足球聯賽中，東華的戰績甚差，比賽九場，僅得四勝一和四負獲得九分位于第八席的成績，與比賽十場，七勝一和二負共得十五分居第三位的南華，大有距離，但雖如此，兩隊在實力上却非常接近，今天的遭遇戰，堪稱勢均力敵的賽事。

回憶聯賽第一循環東華與南華對壘，東華雖以零比一受挫，惟他們的演出比南華更佳，只因前鋒失機屢屢，致爲南華擊敗，其次，東華去週與南華作金禧盃第一場比賽，東華的贏波機會也比南華爲多，結果又因陳強于上半場數失良機，只能以三比三追和南華。

東華今天將繼續用去週賽和南華時的原班人馬上陣，陳輝洪攻守中堅，吳澤鎏退後爲右中衛，並起用伍炎勝踢右輔。

東華的攻守力尚屬均勻，前鋒袁權韜的衝刺，與善于穿針引綫的姚卓然頗能配合。伍炎勝衝刺力強，腳法也不錯，亦具有不小威脅。後防的駱德興、陳燦林固然保持水準，陳輝洪移踢中堅亦頗能稱職。只有門將郭秋明依然欠穩，陳強的臨門一腳尚欠工夫，黃振華既缺氣，又不肯力拚，都是東華的弱點。

李德煒不出 南華鋒力減

南華方面，爲了部份球員球技走下坡，形成鋒衛實力都非強勁。最顯著的是蘇文普不能穩守中路，曾鏡洪又失水準。中鋒李德煒傳射均告走樣，何祥友過于遲滯，造成南華後防與前鋒有着不少漏洞。倘南華的後防仍有劉建中穩守最後一關，郭錦洪又能妥爲包抄。前鋒則袁權溢盤射俱佳，黃志強縱擾力強，因而南華過去常常能夠在一場比賽中，于劣勢下平反敗局，甚至反敗爲勝，就是這個原因。

南華今天有袁權溢傷愈可以復出，惟中鋒李德煒如因負傷關係不能上陣，將用預備組的陳建輝補上，則南華的鋒綫依然欠缺完整。

以雙方的實力來衡量，南華與東華實在是各有千秋，何況今仗勝敗關係錦標的得失，兩隊必然全力拚爭取勝利，戰況激烈，過程緊張刺激是意中事。至于這一仗的誰勝誰負，便要看雙方的臨場演出如何而定了。

東華今天倘若姚卓然及陳輝洪演出像去週第一仗時出色的話，東華將有機會壓倒南華。反過來說，東華的陳輝洪如踢來欠穩，南華的鋒將就有活躍機會，南華的只要袁權溢及何祥友演出水準，便勝望甚濃。

除了甲組金禧盃爭霸戰外，今天同場舉行的足總青年軍對學聯的青年金禧盃邀請賽第二仗，亦是精彩的賽事。雙方氣力充沛，且有不少球員具有優異腳法，更因爲踢來努力，這一場比賽，緊張精彩可期。

回憶此青年金禧盃邀請賽第一仗去週舉行的，鏖戰結果，學聯以三比二僅勝足總青年軍，今天再度碰頭，學聯不論勝或和，都可獲得錦標。（長風）

南華東華陣容

（南華）
劉建中
郭錦洪 羅桂生
梁金耀 蘇文普 曾鏡洪
梁偉洪 陳建輝 袁權溢 何祥友 黃志強

（東華）
郭秋明
陳燦林 駱德興
郭有 陳輝洪 吳澤鎏
莫振華 姚卓然 袁權韜 伍炎勝 陳強

網球十傑評選委員何鴻毅 昨應商台邀請 發表評選經過

本報秘書組「網球十傑」評選委員何鴻毅昨晚應商業電台記者的邀請，就有關「網球十傑」評選發表談話。

他指出男傑栗觀雄與女傑黎民貞都是以絕對性優勢而入選首席，毫無對手與他們競爭，至於女傑中第三名的何勉君與周雷愛競爭劇烈的原因，是在某一些情況下，周雷愛曾可勝何勉君，但在草地單打中，何勉君變得亞軍而周雷愛曾却被淘汰，因而兩人並列第三名。

記者詢問有無冷門情形時，何氏答稱：在我們個人，認爲梁諭紹列第五位，而蔡國衛列第七位，是有多少冷門成份，其餘人選則很滿意。

他更指出：爲了避免有些外國過港的網球好手奪得本港錦標而產生操縱「網球十傑」評選的情形，因而全體委員通過了不在香港居住六個月以上的，則沒有入選資格，所以華特與係以文等好手都沒有入選在男子十傑之內，係以文又因爲沒有香港學界或初級組的比賽，所以連十八歲或十八歲以下的青年五傑也落選，馬拿居港時間雖然超過六個月，但只參加過草地一項，因紀錄不足而不入圍。最後，何氏指出評選過程，雖然劇烈，但亦順利，各委員都很認真，希望能引起網球界的興趣。（士心）

南華鋒線仍不完整 袁權溢可以上陣 李德煒又要缺席 東華依舊作留前門後打法

甲組金禧盃決賽，今天賽後即行由足總名譽會長督憲親自主持頒獎，東華與南華究竟那一隊能夠奪得這個罕有的金禧盃賽呢？儘管南華傳出兩員主將練波受傷，但一般認爲這是烟幕作用，而且看好南華奪標。

第一場金禧盃決賽，雙方打成三比三，今天雙方都沒有便宜與吃虧，誰要能夠在九十分鐘贏得這場波，誰就可以奪得這個金禧盃，但如果九十分鐘賽和，就要立即加時二十分鐘了，如果加時賽和，就要押後擇期舉行，頒獎亦要展延了。

因此彼此功力悉敵的，雙方九十分鐘賽和的成份，仍然會相當高，如果賽和的話將要立即加時二十分鐘，加時的體力氣力，這方面是對南華比較有利，何況今天這個執法的球證是奧尼路，變化的成份，將會包括更多其他附帶的條件。

奧尼路是一個緊張大師，尤其今天在港督面前主持這個紀念足球總會五十週年紀念的金禧盃決賽，他是曾經在元朗對東華金禧盃初賽時，先後將張耀國、楊華燊逐出場的。

因此，今天的「東南大戰」，除了要權衡雙方的技術以外，球員在球場的聰明與修養，亦有極大的影響，在這方面，南華的球員是佔了絕大優勢的。

例如在擲界外球，南華球員多能比較聰明的把球送到自己位置最好的隊友腳下，立即發動攻勢，但東華球員在擲界外球時，多不能選擇有利的位置，而擲界外球的球員，亦不能把握機宜，作適時的擲到位置適當的隊友腳下，在這方面，東華是落後得多。過去球賽已經很顯明了。

東華球員的涵養和聰明亦遠不及南華球員，南華球員他們有時強搶豪奪會避開球證，或者會對球證作出很不服從和爭執的態度，但東華球員則較多數缺乏這種聰明，尤其特別是駱德興、吳澤鎏，他們今天如果不能控制自己的性情，因爲戰情激烈，雖短兵相接機會比較多，危險性也就會特別大。

尤其是這場波，很可能會加時二十分鐘，時間越長久，危險性也就越大，南華贏的機會也就越多，除非東華能夠一鼓作氣，在九十分鐘就把南華擊敗，但這成份恐怕相當微，因爲南華雖然放出烟幕，說是李德煒，與袁權溢又是晨操受傷。

據報昨晚加山大賽的消息，南華確屬有傷將，那是李德煒在上週對東華被拗傷落患，而不是袁權溢，袁權溢今天已經可以出場了，替補李德煒的補選球員，將在馬澤忠，與傷處痊愈的陳建輝兩將的身上加以考慮，而馬澤忠出場成份會更高。陳建輝不擅於衝刺，可以打中鋒，加山的幕後消息是支持馬澤忠今天替代李德煒上陣，預定今午大三元戰飯時，將會在統帥部首腦會商下作最後決定。

東華早就決定以上週原陣出場，因爲高保强雖然到場參加練習，但高保强沒有信心上陣，統帥部亦決定陣容不變。「高福」可能仍不出場，南華仍然使用「留前門後」的打法，除非東華能一鼓作氣，先贏數球，如果上半場只使先勝一球，南華憑着後勁仍然有反敗爲勝希望，何況根據上述客觀與主客條件，南華仍然是比較有利，因此看好南華并不偶然。（長江）

愉園被光華打垮

·彈鋏客·

光華爆冷挫愉園，
看客都云睇不穿；
勁旅竟然遭敗陣，
陰溝豈料會翻船；
先輸一痛經心亂，
後勁全無更眼完；
優勢動搖眞可慮，
今勻啞口確難言。

今日足球秩序

（甲組金禧盃決賽次仗）下午三時一刻 政府球場
南華對東華
（青年金禧盃邀請賽次仗）下午一時半 政府球場
足總青年軍對學聯
（丙組甲聯賽）
港會對港青 下午二時半 香港會球場
蜆殼對中維 銅鑼灣球場
（丙組乙聯賽）
聖約瑟對鴨脷洲 （下午四時）香港會球場
空軍對港九青 啓德球場
天祥對晉流 銅鑼灣球場
屈臣對濟軍 下午二時半 跑馬地球場
中青對煤氣 跑馬地球場
天天對麗的 （下午四時）跑馬地球場
消防對南華 跑馬地球場
港大對電話 跑馬地球場

東華今天上陣爭勝之主將

東華週來苦練鬥志增强 南華統帥衹作五五波看

東華與南華職球員，今天都抱着同樣信心，認爲一定可以獲得金禧盃賽冠軍。

東華統帥梁錦鏘認爲東華各球員，在最近兩週來，均能夠自我策勵，苦練不懈，對今仗信心增强，鬥志旺盛。

東華與球員最接近之劉簡烈道，亦指出東華不論在晨操與夕練，姚卓然、莫振華，均身先士卒，一早到場，個人必先行跑圈，或帶波走圈，極爲認眞，至於其他球將，在操練期間之努力，的確使人滿意，對於隊長高保强，他的足傷，雖然還未十分痊愈，亦常親自到場督導，全隊之戰意和士氣，的確是十分高張。

劉烈道說：如果說東華對於今天一仗，似乎過份一點，因爲南華是一支勁旅，尤其是對着東華，踢得特別落力，這在過去數仗之中，已有明證。同時上仗南華演出，比不上東華，則屬千眞萬確的事實，可是，南華似乎在上一仗仍有多少球運，以至讓纔未敗，相信今仗南華還有這樣幸運。

談到今天東華排陣，主席廖烈武說：高保强的確是一再錯過，希望今仗上陣擔綱，但，他的腳傷的眞實情形如何？使人猶想，同時，高保强傷後，雖然間中到場參加訓練，所以，依然還未能說已經有充足之訓練，但，統帥部不少顧忌，認爲高保强諸經之情可嘉，惟其氣力與傷勢，却不能不使人担心，故今仗東華是否披高保强上陣？仍有待於今午戰飯時，再作決定。

他對姚卓然上仗之演出，大爲讚賞，認爲是「小黑」在最近數年來，踢得最佳的一仗，希望「小黑」今仗能有更佳的演出。

南華統帥部對於今仗，更認係恢復聲威的一仗，倘若成功，則便可以等待五十年來的金禧盃，外傳南華一位最高統帥，在週四南華訓練之後，親到加山場向各球將訓話，務求在這一仗中努力，爭取錦標，同時，因爲今仗由港督頒獎，倘若得冠軍，更加値得紀念。

本來，南華會在這一仗，原擬贈送一件禮物與港督作爲紀念的，決後都取消了。

南華統帥陳桂初指出：東華確有潛力，他說「小黑」球齡已大，不再合有超水準之演出了，可是，從上次一戰看來，他竟然能夠踢出其本身黃金時代水準，實在難得。

對於今仗，陳桂初又指出，仍係一場五五波，因爲，雙方不論是全力上陣或有大將缺場仍在險機。

教練朱國倫，亦認爲今仗亦屬半斤八兩之戰，五五波而已，那一隊有水準演出，那一隊便可以奪標，同時，他認爲今仗，仍會有精彩之演出。

朱國倫又說：東華是一隊實力平均的隊伍，今次炎得伍獲勝加盟，有很大的力，東華可能有較佳之演出。

他又指出，東華或者少了高保强在後防，反而刺激起各隊友之戰意，上仗陳輝洪打中堅，并不弱於高礪，東華最大缺點，就是門將郭秋明，不大穩健而已。（繼通）

香港雖然未有正式女子足球賽 却有女子傳佳話

足球運動在香港雖然有近八十年的歷史，但仍無女子足球，前年（六三年）夏天港九青年體育會成立時在維多利亞有過一場女子足球表演，由同濟與僑光等校的籃排球好手組成，當時確是別開生面，竟引動近萬人圍觀，不過亦非女子對女子的正式比賽，而是與一班十歲左右的男童玩玩而已。

女子足球運動在英國與德國等歐洲國家十分活躍，擁有不少球迷，事實証明女子的體力亦可以打足球，許多人謂比男球員更優越，究竟屬實，我們暫不理它，但外國有女子足球已是十多廿年前之事，她們訓練有如男職業家隊一樣，紀律甚爲嚴格，不許結交男朋友，外出亦要聯同五人以上，年紀較長的在晚上濶酒只許一盃，出賽時十分落力，故擁有大量擁躉，瑞士較爲流行。

女子足球的風氣近年已逐漸從歐洲吹到亞洲，四年前馬來亞已開始舉辦國際女子足球賽，由總理東姑拉曼任主席，近年已搞得有聲有色，這種風氣今已吹來香港，由於馬來亞女子足球隊挑戰香港，最近華足聯已公開招兵訓練，成立華足聯女子足球訓練班，準備應戰。香港的足球運動將出現新的局面。

談到女子足球訓練班，我就聯想起葉楊渭濱這位體壇全材，她竟是香港女子足球的鼻祖，早在三十多年前已從事足球運動。

提起葉楊渭濱的名字，體壇中人當不會陌生，她就是香港「網壇不倒翁」葉觀雄的太太，最先從中西泳賽名聞海國，繼而在田徑、乒乓、籃球、排球、足球、網球方面無一不精，亦無一不冠軍，早於三十年前已聲震香江直至今天在網球圈內仍能稱雄一方，去年全港草地網球公開賽仍蟬聯雙打冠軍，她歷年獲得的獎盃與獎牌多得不計其數，眞不愧爲體壇奇女也。在台灣曾被蔣總統親自召見，羨煞幾許男子運動員呢。

她與夫婿在上海同獲過全國冠軍，一時引爲體壇佳話。

早於三十一年前她在滬表演過足球技術，那時她隨東方乒乓隊征暹，曾向華聯……渭濱亦屬少林寺人馬，與她一起踢足球的還有朱致新、王瑞蘭、王愛蘭、陳竹修等，當時聯合幾個男子作男女混合隊，在嘉山出作多次友誼賽，她的氣力奔走全場，竟連男子漢也不及。

講到她的氣力我又聯想到她的另一回事，自從她跟東方乒乓隊征暹後，與東方人權友善，不論東方乒乓隊或足球隊的隊員到跑馬地練氣她都跟隨一起去，當時有氣袋之稱的湯偉雄在跑馬地只跑得三個大圈已吃不消了，而葉楊渭濱則能陪她跑足五個大圈，當時能陪她跑足五大圈的只有一位叫列希文的男球員。

她的氣力正是她苦心鍛鍊而來，因爲這時她又是梅芳中學女子籃球隊的台柱，在籃球場上十分威武，譽滿香江，除了跑步練氣外，又乘腳踏車環遊香港，起碼兩圈，現在聽來亦叫人咋舌。

有一回晚飯後，她從伊利近街她的家裏步行到灣仔東方會去，手挽一個小藤喼，內裝一些運動衫褲與膠鞋，到東方會後玩了一輪乒乓，然後到跑馬地練氣，豈知行到大佛附近，有一賊匪見她手挽藤喼，認爲幼女可欺，突然從後把她的藤喼搶去，該匪年約二十餘的青年男子，得手後便發足狂奔。葉楊渭濱心有不甘，高聲喝叫捉賊，東西交回，匪徒狂奔如故，她便掉尾窮追，在當時確可把匪徒趕上擒獲，但她回心一想，匪徒乃屬男子漢，氣力比她大，倒不如待匪徒消耗了氣力後，始把藤喼搶回，於是跟在後面，與他鬥氣。匪徒走了一程，以爲可以脫身，回頭一顧，熟料她仍緊隨身後，於是加快速度，但她亦緊追不捨，匪徒跑得氣喘如牛，跑完一程又一程，由大佛跑向軒尼詩道直到鵝頸橋，跑到匪徒筋疲力竭，手腳酸軟，終於不支倒地，自知不了，乃合手向她求饒，她拾起藤喼後對搶匪說，叫你不要走，你也要走，同你走到筲箕灣又如何呢？匪徒知到遇到氣袋，乃求饒不已，葉楊渭濱亦不爲已甚，對之申斥一頓，縱之而去，此亦是體壇奇聞也。（士心）

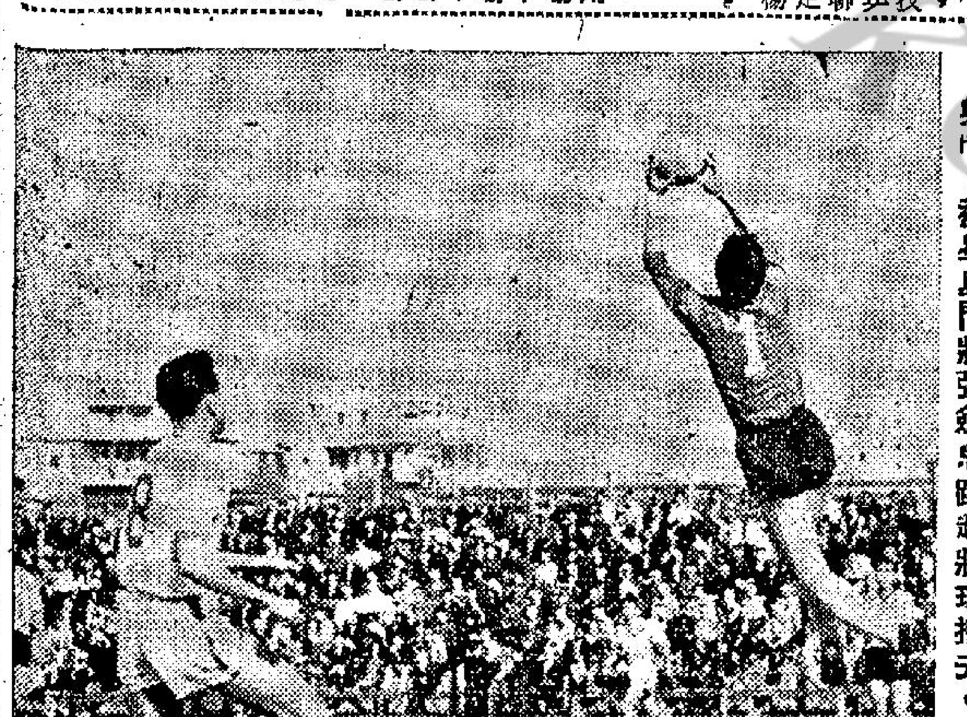

星島昨以二比〇擊敗警察。圖爲警察楊潤華（白衫）射門，被星島門將張劍思躍起將球接去。

星島勝警察 大打埋牙波 張子慧劉守政 楊潤華被逐出場

賽後縱論

甲組足球聯賽，星島昨日以二比零勝警察，此仗下半場充滿火藥味。作壁上觀之四千球迷，多感此場球賽緊張刺激，而看台上不斷傳來叫嘁與喝倒采之聲，在終場前二十分鐘內，叫聲震撼花墟，在劇戰進行中，星島球員張子慧、警察球員劉守政、楊潤華，均被球證着令離場。

昨日球賽，上半場戰情沉悶，雙方錯誤傳球反出，且乏「埋門」威脅，迨至下半場，則局面頓告改觀，「埋牙波」逐漸出現，賽事亦由沉悶而變爲充滿火藥味。至下半場賽過廿五分鐘，雙方球員均有「火遮眼」之情況，戰事轉告慘烈，賽至卅四分鐘，張子慧、劉守政被球証着令離場，至終場前三分鐘，楊潤華亦被令離開球場，此宗犯規事件，將須由足總緊急小組開會研究。

兩陣對圓，雙方排陣均有變動，星島以李來儱勤，由劉錦培退回後防，以甘乘柏担任左中衛，警察則以伊黨士及亞利士上陣，陳挺楠調上左輔，陳運光補充左前鋒，楊潤華則任右輔，開賽後警察進攻，三分鐘，鄧泰航底線傳中，麥拉倫切開，張劍思擋出球來，至十三分鐘，星島馮紀良在十三碼外開弓，劉倫攫球出界，旋雙方向會作進攻，惜乏「埋門」威脅，廿八分鐘，馮紀良傳球，鄭演英頂高，卅三分鐘，鄭演英射門，球向何義新身前擋出，旋又成中場爭戰，上半場兩隊均未開紀錄。

換邊再戰，星島紀良遠射，六分鐘，鄧泰航沿邊盤球上切入射門，惜爲以身擋，七分鐘，張子慧單刀赴會，惟于近門之際，以爲越位，故未射門，大好時機，失諸交臂，五十五分鐘，馮紀良遠射皮球應聲入網，星島先開紀錄，並再猛攻，廿二分鐘，張子慧在離門十五碼處叩關，球由右下角直飛入網，第二比零，此役星島佔盡攻勢，卅三分鐘張子慧連過三關，傳球向空檔，鄭演英失機。至卅四分鐘，張子慧與劉守政發生爭執，兩人均被球證着令離場，旋星島得罰球，劉煥清勁射，球中門柱，至四十三分鐘，楊潤華犯規，被球證着令離場，不久終場，星島以二比零取勝。

陣容如下：

（星島）
甘乘柏 鄭演英
劉錦培 馮紀良
張劍思 馮紀魂 張子慧
羊磊光 黃卓樞
譚漢新 劉煥清

（警察）
劉守政 陳運光 呂洪明
何義新 羅傑 黎挺楠
鄧高明 楊潤華 麥拉倫
劉倫煒 亞利士 鄧泰航

·踢球動手·

星警足球賽，警演動粗，警察球員劉倫煒（四號）踏地者，被星島張子慧踢中腰部，劉守政（一號）向前責，向子慧揮拳，子慧還擊，警察球員衞上包圍的鏡頭。

乙組金禧盃 加山冠軍

【本報訊】加山昨日在乙組金禧盃足球決賽第二仗，以一比零擊敗港會，奪得錦標。

加山對港會的乙組金禧盃決賽第二仗，昨日在南華球場舉行，結果加山以一比零擊倒港會。由於第一仗兩隊以二比二打成平手，加山昨日在第二仗奏捷，遂獲得乙組金禧盃冠軍。

足球比賽各場戰果

金禧盃及足球聯賽，昨日各場戰果如下：

（甲組聯賽）
星島勝警察 二比〇
（預備組聯賽）
星島勝警察 二比一
（初級金禧盃決賽次仗）
加山勝港會 一比零
（乙組聯賽）
警察勝郵政 二比一
流浪勝中華 五比〇
漢英和五一七 一比一
絹私勝太古 二比一
天朝勝符漁 五比二
大東勝獄吏 四比一

乩壇問戰

過三關，不等閒，四關眞正逢切難，茅波會受入彈，門到殘，有馬班，爲爭金杯斯懷闖，且看誰雷竹倆。

摩登茅山師傅：你念呢首打波詞，鬼咁好口，眞是人逢喜事精神爽，月到中秋份外光乎？

打齋鶴所言不，年近歲晚，操水過年時候，大宗祠父老整塲和味波界我搵嘢，重好過出嚟搵，因爲呢場係煲塲波，功力悉敵，正所謂塲數平等，幽數平等，局數平等，球數平等，樣樣平等，東南大戰，誰個勝利，實難預知，咁樣攪發，益晒黃大仙廟之香匯，邊個唔來衍觀我呢。

既然如乜，要比，請問一聲茅山保咁。呢三關都唔係好易過，過完三關到今時今日，又逢到最後呢關，最後呢關就係兩隊的最大的難，必有一除打收伕唔擇大怀擇細怀走，呢一場波，係在任何人都求勝心切，不惜代價一搏，不過搏時唔好射人先射馬。

今科殿試點狀元 東院書生得首選 少林高僧會唸經 文章難寫交白卷

師傅，呢場波重有無入場飛賣，請你告知球國衆男信女。

講到今日波飛，三院班病軍同少林寺班和尚但都傾到超額，但兩班友好間大宗號，確係無飛可賣，不過呢波酬客仔，衆之天星碼頭兩元四個稱有周尾，故此大波塲仍有批發，不過僧多粥少，行得快有交易，走得遲就要上山爲王，還有，今日塲波係第二回合，提防加時再鬥，故此提早一個骨鐘開波，三點一刻乃吉日良辰，恕乏介催，祈爲留意。

既然如此，師傅你快些講解打波詞，招徠生意，過其肥年可也。

講到打波詞佢話，東華同南華兩班人馬，在千辛萬苦過了三個關頭，呢三個關頭係要料關頭，要過實非容易，在東華而論，第一關趙瓜鄉下佬，第二關趙瓜衣士頓，第三關趙低巡老二，今日第四關門少林和尚，在南華方面，第一關趙低跑馬地，第二關趙低東昇，第三關趙低「老虎寥」，才達到同三院病軍爭奪，所謂過三關就……酬示兵學大師。

兵學大師降壇籤示：「今科殿試點狀元，東院書生得首選，少林高僧會唸經，文章難寫交白卷。」

劉抽鐵門亦射穿，如果地波攻唔入，學愉園打高波，見着大師方便之門大開，東華想唔贏亦難矣，如你不信，杯筊爲憑。

鵲兵學大師籤示：呢塲波東華贏金杯晒免。（黃小仙）

南華輸波

越柙犯捕回控方爆出內幕